第七千六百二十八號　（第三種郵便物認可）　THE KEIJO NIPPO　（金曜日）　昭和四年二月二十二日

京城日報
夕刊　二月廿一日（木）

高級醤油　忠　フジチユー　味噌　大田社鑑之助釀造

一身上の辯明をと 水野前文相遂に起つ
西園寺公にも諒承を求め けふの貴族院本會議に

【東京電話】水野前文相は高橋政友會總務等の勸告をも斥け、いよ／＼今二十一日の貴族院本會議において一身上の辯明をなすこと、なつたこれがため二十日夕刻西園寺公に對し

周圍の事情よりして遂に一身上の辯明を貴族院本會議にてなさゞるべからざることゝなつた、併し辯明の範圍は單に一身上の辯明に止め政府に對し打撃を與ふるが如きことはしないから豫め御諒承を乞ふ

との電報を發し、今朝九時登院したが、登院後直に徳川議長に對しても同樣の諒解を求め、交友俱樂部にもまた同樣諒解を求むるところがあつた（寫眞は水野錬太郎氏）

院本會議にて一身上の辯明をなしたる後左の如く聲明した　私はさきに自分の進退に關し心中何等やましき點はなかつたが世上重大な紛議を起こさしめたことは深く遺憾として責任感より文部大臣を辭するに至つたがかゝる問題については沈默を守りこれが眞相について辯明がましきことを述べざるを信條と

水野氏の釋明（要旨）

【東京電話】二十一日の貴族院本會議に於ける水野前文相の辯明要旨左の如し

さきに私の進退に關して世論の紛糾を來し殊に本院議において諸君を煩すことに至りましたことに就いては衷心より恐縮に堪えません本問題に就いては政治家の態度として今日まで何等辯明がましきことを申上げず只管沈默を守つて居りましたが、然し今日は最早や已むを得ぬから議長の許しを得て自分に關する點だけに就いて私の信念を申上げ一身上の辯明をしたいと思ふ　昨年五月私は當時の政情に考へまして文政の局にある文部大臣としてその職責を全ふし得ざるものと考へ、再三總理大臣に意見を述べ微衷を披瀝して遂に辭表を捧呈し、これが執奏方を總理大臣に御願ひしたこれに對し總理大臣はわざ／＼留任を勸告せられたが、私はこれを拒んだ　國務大臣の辭表は　陛下に差出したる上奏由であつて、總理大臣との對談に依りてこれを撤回することは出來ない、是非執奏を願ふと申した、而して執奏は内閣の首班たる總理大臣の任意に屬さるることであり、それに就いては私の干與する處でないとの意味である、その翌日總理大臣より辭表は總理大臣に御下渡しに相成つた旨の通知を受けたので、自分は臣子の分として恐懼感激した次第である、尚私は玆に附加へて述べて置きたい點がある、それは去る二月四日衆議院豫算總會において小川鐵相の答辯中、私は二十二日夜總理大臣との對談中留任後の重要政策につき懇談したることを傳聞されて恰も私が辭意を翻へしたるが如き言辭があつたが、これは恐らく治安維持に關する緊急勅令のことを申されたのであらうと思ふ、この緊急勅令に就ては總理大臣より御話があつたのは事實である、而してこれに對する、私の所見を述べたるも事實である然し辭表捧呈後と雖も聽許ある迄は國務に就き意見を述べるは職責上當然で、これを以つて辭意を翻へした證明のやうに言はれたことは眞に迷惑である以上が私の一身上の辯明である、本問題に就き餘り多くを申すことは不本意でありまして誠に愼むべきことと考へるから、單に當時の信念を述べ、これ以上述べることを避けたいと思ふ

滿員緊張 水野氏の釋明 後はあつさり休憩
けふの貴族院本會議

【東京電話】貴族院本會議は豫定議事に入る前に水野前文相の一身上の辯明があることゝて朝來貴族院空前の緊張を示してゐる、午前十時十五分開議と共に問題の焦點たる水野前文相はモーニング姿にて登壇、傍聽席は貴族院を除いて殆ど滿員、傍聽席はとみればこれまた水野前文相の辯明の結果如何にと立錐の余地なく、熱心な傍聽者が貴族院議員がおすな／＼の緊張振である

開會　同二十五分新任議員の紹介ありて議長
徳川議長　一昨日の田中首相と赤池君の質問趣旨につき水野氏から一身上の辯明要求がありました
水野錬太郎氏（登壇）緊張した顔で

總理に別項の如く釋明し終る　この間諸の田中總理は姿を見せず小川鐵相以下各閣僚はこれまた緊張の色を浮かべて傾聽するが、水野氏の演說に對しては政府側よりも質問なく、民政黨議員の質問も豫期に反して出でず、直に國務大臣に對する質問の續行となり、國務大臣も一息ついた觀がある　次いで佐竹三吾氏登壇、道路法、道路補助費その他につき質問、特に佐竹氏出身の岐阜縣庄川水電修築事件について詳細質問するところありて零時十八分休憩となる

内閣批難の意思はない
水野氏の聲明

【東京電話】水野錬太郎氏は貴族院本會議にて一身上の辯明をなしたる後左の如く聲明した（前掲）

へた、然し去る四日衆議院豫算總會における小川鐵相の答辯があり、又十九日貴族院本會議で田中首相からこの問題につき辯明があつた以上、私としては一顧の當時の私の信念について明確にこれを說明して置くことが公人の立場上必要なりと考へ今日不本意ながらやむなく釋明致した、私の辭表を捧呈しこれが執奏を願つた顚末は本日議場で申した通りで、田中首相が如何に信じ如何に思考されたかは私の與り知る處でないが私としてはこれが一點曇りなきことの出來ない當時の有りのまゝの私の心事であつた、しかしてこの釋明によつて總理大臣や閣僚を批難するが如き考へは毛頭ないことはいふまでもない

決議案愈提出さる
二十一日午前中

【東京電話】貴族院議員一條實孝公及び伊澤多喜男氏は二十一日午前十一時十分内閣總理大臣の措置に關する決議案を貴族院に提出した

說明者と贊成者

【東京電話】二十二日貴族院上程の優諚問題決議案提案理由說明者は研究會の柳澤保惠伯、贊成演說者は公正會の阪谷芳郎男と決定した

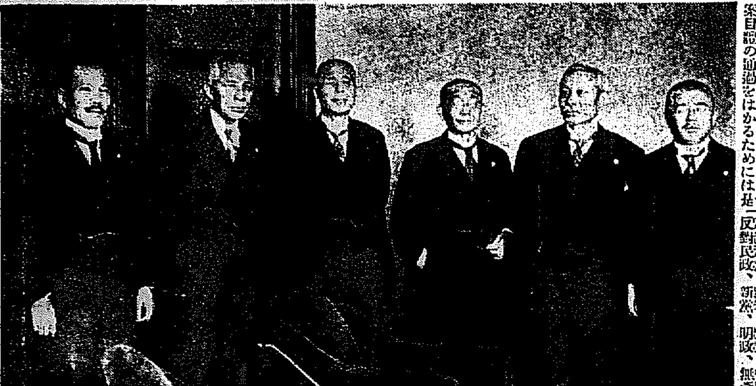

米穀法改正問題懇談（右より三土藏相、安達遞相、田中首相、町田農相、山本農相、前田法制局長官諸氏）

けふの衆議院
讓租案上程 結局二十票内外の差で通過しやう

【東京電報】所得稅法中改正法律案外十六件の兩稅委讓に關する稅制整理法案は二十日委員會を通過したのでいよ／＼本日衆議院本會議に上程する事となつた、兩稅委讓法案は現内閣の一枚看板で政府および與黨としてはいやがおうでもこれを通過せしめて體面を保たねばならず、しかも政府としては政友本黨の態度問題決議に對する報復と案自體の通過をはかるためには是非とも反對黨との差を大ならしめねばならぬため、昨夜は田中首相より床次氏に對して懇談を交へた外百方好意を懇請しその他自派の狩出しに努め、一方反對側も必死の努力を拂つてよし本案は衆議院を通過せしむるともこれに致命的打撃を與へんと努力してゐる、しかし結局採決の結果は政友、實同、一新會および中立の政友系と、反對民政、新黨、明政、無所屬で二十票内外の差で通過となる見込みである

民政黨では十票内外で喰止むる作戰

【東京電話】兩稅委讓案はいよいよけふの衆議院本會議に上程されるので民政黨は所屬議員全部こぞつて出席し稅案に一大痛撃を加へたとへ勝敗の數明かなるともこれを十票内外の差でくひとめる策

招請狀發送の意思はない
軍縮會議開催に對し 英外相下院て言明

【ロンドン廿日發電】本日のイギリス下院においてオースチン、チエンバーレン氏は某議員の質問に答へ「英國は新海軍々縮會議開催の目的をもつて主要海國に對しこれが招請狀を發するが如き意思は有してをらぬ」と言明した

樞府重大視す

【東京電報】樞密院側は優諚問題の成行を非常に重大視し問責案が可決されゝば現内閣の致命傷であると觀測してゐる

四五票の差で否決
政府側は樂觀

【東京電報】政府は二十日午後五時院内に緊急閣議を開き優諚問題について協議した結果、二十二日の上程日まで諒解運動に努めれば四、五票位の僅な差を以て否決しうるであらうといふ事に觀測一致した

松平大使信任狀捧呈
皇儲殿下に

【ロンドン廿日發電】新駐英日本大使松平恆雄氏は本日バッキンガム宮殿に伺候、皇儲プリンスオブウエールス殿下に謁し天皇陛下の信任狀を捧呈した、因にプリンスオブウエールス殿下がジョージ陛下御不例のため陛下に代つて外國使臣の信任狀を受けさせられたのはこれが最初である

辭任發表 荒木京大總長
卒業式後に

【京都電報】京大荒木總長の後任に新城博士が當選した旨二十日文部省にも通知があつたが、文部省では荒木氏が多年總長として名譽ありかつ本年度卒業生は荒木總長の名で卒業してゐるので、この點を考慮し同氏の辭任を三月下旬卒業式後に發表することになる模樣である

支那牛の免疫
好成績の昨年

總督府では國境をこえて侵入する牛疫を防止するため大正十五年から牛疫免疫地帶を平北、咸北の地方の畜牛に牛疫豫防注射を施行してゐる、昨三年中における右免疫地帶の豫防注射施行頭數は平北二萬四千四百九十四頭、咸北九千八百四十三頭、計四萬二千五百三十二頭で、右の外間島の九千九百二十五頭を加へると五萬二千四百五十七頭の多數に達する、この注射の結果これを施行する前まで每年數百頭の斃牛を出してゐたものが激減し步數に減少し、その効果の顯著なことに當局は全く感心してゐる

課稅通告 租界外住宅に
我領事館直に抗議

【上海廿日發電】上海特別市財政局は交渉員金問泗氏を通じ領事團首席米國總領事カンニンガム氏に對し今後當局は租界外住宅には家賃の六分乃至一割二分、商店には一割乃至一割四分の家屋稅を課し、右稅は家主借家人に平分せしむる事とした旨通告し來たつた、領事團は緊急會議を開き審議協議したが列國の態度まちまちにて自由行動をとる事となつた、日本の租界外在留邦人は一千二百余あつて今後のこともあり總領事館は直に嚴重抗議することに決した

日支七次交渉前途如何に
賠償問題は飽まで讓ぬらといふ支那

【南京廿日發電】王正廷氏は本日の中央政治會議に出席し濟南事件交渉經過および陳狀態となつた理由を詳細說明し、更に政府今後の態度につき各委員の意見を求めたが、戴天仇、孫科兩氏は「責任問題は讓步するとも賠償問題に就いては讓步せず、その方針で共同調査委員會組織を主張し交渉を進め、若し日本がこれに應ずればよし、應ぜぬ場合は條約問題その他に就いても日本と折衝する必要なし」との意見を述べ、蔣介石氏の意見を聽き原案一致で賠償の態度を可決した、支那側の態度右の如くなれば二十二日の第七次日支交渉も芳澤公使が政府の回訓に基づく解決案を提示するも支那の態度は容易に期待出來難く、交渉の前途は頗る憂慮さるゝ

範圍權限は讓步する

【南京廿日發電】廿日の政治會議で濟南事件協商案調査會の決議はあくまで主張するがその範圍、權限および調査問題に就ては讓步するも差支なしと意見一致した

周龍光氏談

【上海廿日發電】芳澤公使は右の通牒を通じて王部長と會見したき都合まで通告して來たので、二十二日南京外交部の飛報で王部長も來

張宗昌氏龍口に上陸す
黃縣にて再起を通電

【龍口廿日發電】十九日煙台より大連を經た張宗昌氏は本日黃縣に上陸したが直に登州に向つた、登州の劉珍年軍と共に[illegible]

藻和ゆかわ

走馬燈はめぐつて張宗昌時代來るか。來ておなぐさみ、こなくておなぐさみ。たゞ遺憾なるは支那におなぐさみの多すぎること

◇

クーリッヂ氏を主筆にとデンバー、ポスト紙が申出でた。アメリカでは不思議でないが、健康な新聞道でないことはない。

◇

政府に打擊を與へないやうに、一身に打擊を與へないやうに、その他それ／＼へ打擊を與へないやうに……水野氏の苦心察しいる。

人

◇平尾壬午郎氏（遞信局監理課長）本年六月倫敦に開催の萬國郵便會議に列席を命ぜられ遞信省側委員と打合の爲東上中の處三月二日門司出帆の郵船伏見丸にて渡歐の筈
◇大川平三郎氏（朝鮮鐵道社長）▲鈴木義次郎氏（同相談役）▲長谷川太郎吉氏（朝鐵專務）▲田端[illegible]二十一日朝入城
◇木藤伊吉郎氏（樺太商工會議所會頭）外九名二十一日朝入城朝鮮ホテルへ
◇齋藤吉十郎氏（朝鮮紡專務）▲時岡昇平氏（朝紡社員）滯城中二十日夜歸任
◇堀直喜氏（辯護士）廿一日夜大邱出張
◇高岡達也氏（醫學博士）廿夜入城　黃金町二堀辯護士方滯在
◇宇賀八郎氏（本社京城部長）東上中のところ二十夜歸城
◇石鎚衙氏　廿一日入城、挨拶の爲め本社來訪

會

大川朝鐵社長招宴　大川朝鐵社長は二十日午後七時より朝鮮ホテルに府内官民有志、新聞、通信社長等六十餘名を招待して晩餐を開いた、席上大川社長の挨拶に對し大村鐵道局長一同を代表して謝辭を述べ、別席にて餘興その他の餘興あり頗る盛會であつた

妖鬼流血錄 (169)
長谷川伸作　木村哲二　伊藤幾久造畫

第二の活躍（五）

正月三十一日、松平右京亮は、王子稻荷のほとりまで遠乘を試みた。近侍が四五人供奉するのみ。閑門の身の、大袈裟な旅は出來ないのだ。

それを、どう嗅ぎつけたのか、鬼組の面々、志津摩、熊八郎、小六郎の三人は水茶屋のおせんと共に、右京亮の一行に先んじて王子稻荷の近くへ來て待つてゐた。

王子稻荷の遠乘は、かつては志津摩が住居としたところ、小六郎をのぞく他の三人には思ひ出多いところだ。

空は澄み渡り、風もなく、絶好の遠乘日和。右京亮の家臣と見える若侍がやつて來て、茶店の奥に[illegible]し、萬々心得を含ひ遊して取拔ひ上の茶室を期し、扉をそびやかして彼方此方と見廻つてあるいてゐる。遠にそれを見てゐた志津摩たちは、顏見合せて、皮肉な微笑を洩し合つた。

やがて、十時頃でもあつたらうか。馬蹄の音勇ましく、右京亮の乘馬白雪毛の駿馬を眞中に、四五騎が靜かに進んで來た。若侍たちは平伏して迎へた。

志津摩は、口早におせんに何事か囁くと、熊八郎、小六郎ともろともに、姿をかくしてしまつた。

一人殘つたおせん、自信あり氣の微笑を洩して、きつとなる。今日はつつましやかな町家の女房といつた扮裝、持つて生まれた美貌は、どんな裝をしてもよく似合ふのが不思議だ。おせん、大銀杏のかげにかくれて、時機の至るを待つてゐる。

騎馬から降り立つた右京亮、靜かに袴の裾をはたいて、鷹揚に四周を見廻し、『好い天氣だなう……』といふ自得、泛臣で語つてもさうだが、大名の動作は、テンポの鈍いところに、大名らしさがあるのだ。

茶店の婆がすゝめる緋茶、玉露ばかり喫んで暉揮してゐる右京亮の眼にも、遠乘で渇を覺えてゐる折柄には、平生の玉露にも優るので、あらう。旨さうに飲む。たゞ、四邊に若い美女がゐないのが、何よりの不足であらう。

暫く様子を見てゐたおせん、時分はよしと、大銀杏のかげを離れて、つか／＼と茶店に走り寄つた。

すは狼藉者……、近侍の者たち顏色かへたが、對手が女だから張合が拔けかゝつた時、

『殿様……、お久しうございます る……』

と、おせんは馴々しく右京亮に近づいた。

『……』

見れば、まことに美しい若い女、まさかこれが、曾て自分を起こした大膽不敵のおせんとは思はないから、何者だらうと右京亮眼を据えた。

何者であらうとも、女の身として、殿に馴々しく近づく無禮者、と近侍たちが取押えようとした時、右京亮が、おせんであると氣づいたのと殆ど同時だ。

『おゝ、そちは……』

右京亮、かつとなつた。

『殿様……、おせんは心から後悔いたしてお詫にまかり出でました……』

おせん、有つたけの媚をふくめて、右京亮の眼を正面に見据えた。

見れば見る程艶しいおせんの容姿に、右京亮ともすればトロ／＼となりかゝるが、客の前に足蹴にされた屈辱はまだ記憶を去らない。愛と憎悪とが、入り交つて右京亮の胸を搔きむしつた。

あすの天氣（22）

豫報　晴一時曇

高氣壓は滿洲より朝鮮に擴り本邦方面も氣壓は高い、低氣壓は支那東海中部に在つて北東に進んでゐる南鮮は晴又は曇其の他は天氣が良い明日も大體天氣が良い

新生水・新生膏

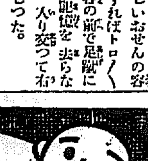

五博士推奬　くちのどの治療と傳染病豫防に
含嗽原液　一滴八十倍
グルゲル
治療に　豫防に
口のいたみ、口のはれ、扁桃腺、舌のいたみ口くさ、齒くさ、齒いた、のどのはしかき時せきのでる時、舌の白くなる（ジフ／＼等）聲のかれ、むし齒……
流感等の傳染病豫防に最適劑
肺結核、チブス、チフテリヤ、肺炎　流行性感冒等其他口經的傳染病
▲グルゲルは有害の御家族、看護人、醫師家接客業者等の健康者も常用すべき良劑です
▲グルゲルは高貴藥の配合による優秀なる劑にて艶麗な色爽快な芳香心地よき美味を有す
定價
全國各藥店に有り
京城本町　キムラ藥店　特約店

カタクロ　グ進呈

品名	價格
クローム側 瑞西製十型 十型石入アンクル	金四圓五拾錢
クローム側 瑞西製八型 十型石金支金文字最新流行品	金拾貳圓
十八金側 瑞西製十型 十型石クレオパトラ金文字板	金拾七圓
十八金側 瑞西製八型・九型 十一型石金支金文字最新流行品	金拾五圓
十八金側 瑞西製九型 十一型石クレオパトラ金文字板	金拾九圓
クローム側ウオルサム 七型石入 提時計	金拾九圓
十八金側ウオルサム 七型石入 極厚側 提時計	金三拾六圓
十八金側ウオルサム 十五型石入 極厚側 提時計	金四拾壹圓
十八金側ウオルサム 十七型石入 極厚側 提時計	金四拾六圓

時計は高級リボン美麗サック添附致します　時計は何れも滿十ヶ年間保險付不向の節は何時でも交換又は返金致します
カタログ進呈
時計直輸入卸　大阪市天王寺區堀越町　中西白牡丹輸入部
電話船場三三七九・三四六八番　振替大阪八五三四一番

無代贈呈
壹個金拾圓以上御買上に對し……
好機再び來ず　お買上げは今!!!
經濟の不圓滑より市價遂に大慘落を來たし今や市場は大混亂の狀態に在り我が白牡丹は此の時計界の不振期を逆用して決然眼値ある優良品の大批直輸入断行致しました見よ!!!　スイス製品の精華!!!　瀟洒なる新型!!!……一秒を秤んずるものは一秒に泣く……此の優秀品を召せ而して一時を活用し給へ!!!

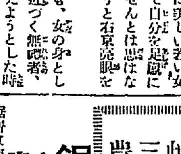

鋸屑で金儲け
主婦之友誌推奬　年中何處でもできる
資本いらずの新副業
鋸屑は何處でも同樣のものです今度此の鋸屑を利用して栽培する方法が發見されました栽培法は婦人小供にでも出來る程簡單で資本は固より場所も手間もいらず
一冊無代進呈
フランス松茸栽培
森本農園　京都市外伏見桃山　電話伏見一二七八

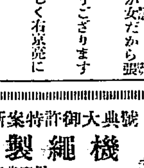

新案特許御大典記念號
製繩機
御即位式場莚繩用指定製繩機
未設地の方には是非一度御試用を乞ふ
特約店代理店募集　詳細說明書進呈
此際本社記念の爲め五百台限り三月末まで特別破格提供す
農家の藁細工副業は勸農式に限る
日本勸農社　大阪市港區九條中通二

片木醫學博士激賞　肺病全快藥
醫學博士片木先生の診察された患者が、餘命の見込なき肺患者が僅か三ヶ月で全治し、博士を驚かしたほどの偉効ある「カワクソの肝藥」に就て、主婦之友婦人俱樂部、平凡、その他で發表、肺病患者の前途に力強い光明を投げて居ります。
▲肺病全快辭典（送料）第一期…第二期…第三期…安靜…醫師…胃腸…榮養…外氣…喀血…咳嗽…盜汗…結婚…下痢…性慾…その他數十項に亘り肺病全快までのあらゆる問題を誰にもわかり易く親切に書かれた愛と光の美しい冊子を、惱める方その家族の方々へ無代で差上げます。
福岡縣太宰府町　永光園次郎

移り變り動く
混然―雜然 映畫王國
「籠の鳥時代」へ 逆戻りの小唄流行

さ、今ではもうから[illegible]

[illegible]に引き立てゝおまけに長[illegible]い歳月まで出して創立された日本映畫聯盟、[illegible]撮影所、二三本の作品を完成した丈でいつの間にか[illegible]、中村[illegible]、[illegible]は[illegible]マキノへ逆戻り、[illegible]は日活入社、そして長[illegible]の[illegible]入り、[illegible]しかしマキノ[illegible]は[illegible]の[illegible]もあつた[illegible]はもう[illegible]ない。◇

[illegible]がプロダクションを起こした[illegible]、[illegible]映畫[illegible]、[illegible]プロダクションの[illegible]したが[illegible]

つたか[illegible]とその[illegible]した[illegible]ファンに[illegible]大衆[illegible]すら[illegible]はなく[illegible]の[illegible]とのこと[illegible]移り、變り[illegible]て行く◇

日活[illegible]を[illegible]わめた[illegible]がマキノ[illegible]とお目出た[illegible]マキノに入り時代[illegible]になつた[illegible]メキノ〜と[illegible]し[illegible]のドル[illegible]と

じ[illegible]、長三郎[illegible]を[illegible]した大河内[illegible]次郎『十萬[illegible]』の問題を[illegible]して日活を退社、直にマキノと提携して『追放』の[illegible]に着手したかと思へば[illegible]の[illegible]に入り[illegible]をやるとの事、[illegible]エミールヤニングスが『最後の命令』『父と子』を作成するためパラマウント社に『移り變り動いた』とし

て[illegible]の[illegible]に[illegible]が何にやらさつぱりわからぬ◇

クララバウの「IT」が我國に輸入されると我國のセーラバンプ[illegible]に『あの人にはITがある』なんて[illegible]される。◇

[illegible]行[illegible]曲、淺草行進曲、[illegible]のジャヅ小唄映畫が流行すれば直にアラビヤの唄を取り入れた「沙漠に陽はおちて」

『[illegible]の港』等の映畫[illegible]作成されて[illegible]『籠の鳥』時代に逆戻りしてゐる『[illegible]よ何處へは?』はもう古い、混亂、無秩序……[illegible]代を現出してゐる斯界だ……『映畫よ、何處に?』こそ、[illegible]すべき[illegible]ではなからうか[illegible]上から エミールヤニングス。クララボウ。大河内傳次郎。南光明

御造營中の京城神社
あす立柱式を擧げる
秋の朝鮮までには諸工事完成 盛んな祝祭を催す

京城三十萬府民の氏神である京城神社の御造營は昨年九月二十六日地鎭祭並に起工式を執行して以來、營々としてその工[illegible]を進め、去る一月末において、主工事分[illegible]を[illegible]神饌所[illegible]は約四分、参拜[illegible]は七分通、神庫[illegible]、社務所、手水舎、[illegible]は材料[illegible]しらへ等[illegible]して居る、土工の如きは[illegible]において石垣[illegible]、大鳥居[illegible]の[illegible]

並工事も[illegible]と完成し[illegible]を[illegible]する[illegible]が[illegible]て居るので[illegible]に[illegible]つて一齊に完成することになつてゐるから[illegible]の[illegible]も一[illegible]するであらう、本工は[illegible]年八月八日御神[illegible]を[illegible]日[illegible]び[illegible]一日に[illegible]の[illegible]し[illegible]以來[illegible]の[illegible]

び[illegible]並に[illegible]主要建設物の立柱式を同時に[illegible]、[illegible]委員および各[illegible]主任[illegible]列席の上、嚴かに擧行することになつた、その儀式次第は

古典的に 行はれ[illegible]、工匠長の[illegible]ふる[illegible]拍手神々しく各工匠の[illegible]まつ[illegible]次に[illegible]の御柱を立て本殿以下[illegible]

殿[illegible]拜殿[illegible]の主要[illegible]るから、朝鮮にははじめての式であらう、かくして四年[illegible]盛んなる[illegible]を行ひ六月下旬[illegible]に御神[illegible]を擧げ本年秋季大祭には[illegible]工事

全部完成 して秋の記念大[illegible]期中に大々的に祝祭を催さるゝはずである

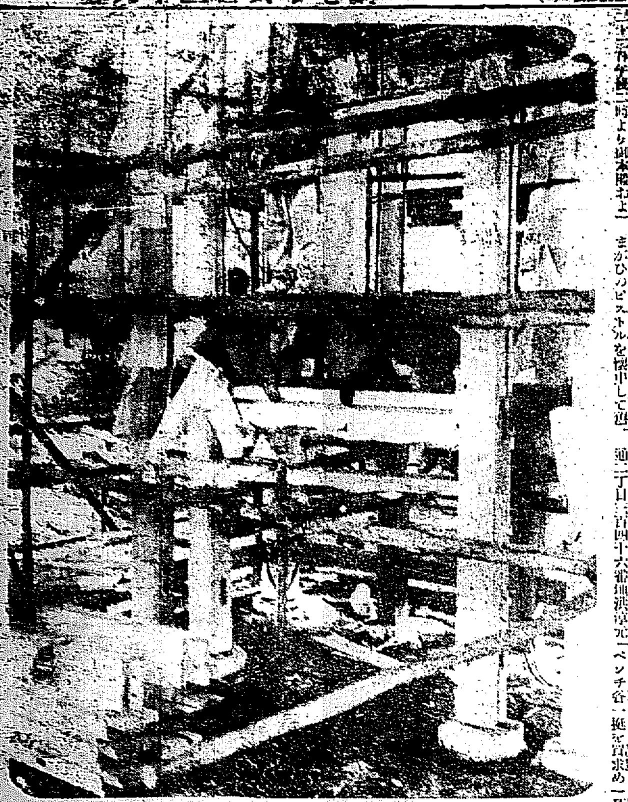

あするげあを式柱立京城神社

二人組の準備强盜
飲食店に潜伏中を 本町署刑事が逮捕

[illegible]から府内各所を荒し廻つてゐた二人組準備强盜犯人府内太平通二丁目三百四十六番地洪[illegible]元[illegible]窃盗ならび、[illegible]、[illegible]、[illegible]は[illegible]盗と、鋭利なる短刀に[illegible]まがひのピストルを懷中して[illegible]

强盜目的で 荒し廻る
約廿件の惡事を自白

[京城]、[illegible]、[illegible]同[illegible]府[illegible]この兩名は十八日午後九時府内鍾路一丁目飲食店方奥の間に潜伏中を本町署谷[illegible]、安[illegible]刑事によつて遂に逮捕されるに至つた

同時に犯人が懷中してゐたピストル、短刀[illegible]のベンチの[illegible]品を押收して[illegible]こゝに[illegible]荒しの準備强盜[illegible]犯人[illegible]明かとなり[illegible]本町署では[illegible]について嚴重取調べ中である

二人組準備强盜犯人兩名はともに昨年九月七日[illegible]したもので、洪[illegible]は[illegible]科二犯[illegible]後は强盜詐欺[illegible]科二犯を有する[illegible]もので出獄するとゝもに府内を徘徊しては[illegible]ならびに人ごみにあつては巧にスリを働いてゐたもので一月はじめ兩名は[illegible]通[illegible]日[illegible]で强盜の打合せをなしその準備として[illegible]より[illegible]の露店より玩具ピストル、および[illegible]なる短刀を求め一[illegible]ベンチ台一挺を[illegible]求め一月二十九

嬰兒を食つた 恐ろしい三人
迷信から罪を犯した 癩患者の控訴公判

【大邱】癩病患者が病氣を[illegible]したい一念から迷信を信じ金十圓で[illegible]つた嬰兒を絞殺して[illegible]し燒きとなしスープに作つて食したといふ[illegible]羅南道[illegible]郡[illegible]面[illegible]里[illegible](二)同[illegible](二)の三名は何れも光州地方法院において殺人[illegible]死體損壞罪に問はれ[illegible]が懲役七年宛の判決を受けたが[illegible]の公判に[illegible]され[illegible]不服として大邱覆審法院に控訴したので二十一日午後一時より[illegible]に[illegible]谷部長[illegible]、山澤檢事立會の[illegible]もとに開廷されることになつた

犯罪の動機は[illegible]で[illegible]人肉を食すればなほると聞き[illegible]に[illegible]の知人の某女が妊娠した[illegible]に迫つて困つて居るとのことに金十圓を與へ嬰兒を買ひ受くる約束をなし[illegible]女が昨年一月十五日に分娩すると同時に窒息せしめ[illegible]に入れて[illegible]し燒きとしこれをスープにして吸ふたものであると

平壤醫務室 燒く

[平壤]二十日午後十一時二十五分平壤醫學[illegible]醫務室[illegible]より[illegible]燒いて十一時五十五分鎭火したが

日[illegible]午後十時[illegible]府内[illegible]二十一番地[illegible]に侵入し、[illegible]を[illegible]り入[illegible]しては[illegible]方面[illegible]遊興して[illegible]を强奪した外[illegible]府内各所を荒し廻つたもので[illegible]の取調べの結果、[illegible]、[illegible]窃盜十八件、スリ十一件を自白するに至つた、なほ余罪ある見込で取調べ中である。

外[illegible]數十圓を[illegible]、降つて二月十四日[illegible]旭町一丁目マサゴ料理店[illegible]松山[illegible]方に强盜の目的で押し入りオーバ、黒皮カバン代金二百三十

寶塚劇場の 拳銃狙擊犯人
福來博士夫人に重傷を負はせ 一名は射殺さる

【大阪電話】既報=二十日午後三時[illegible]大阪寶塚歌劇場で開演中觀客席より飛出してピストルを亂射した犯人は小[illegible]大島[illegible]を[illegible]すや[illegible]と[illegible]の追跡を受けながら通行中の[illegible]斗[illegible]福來友吉氏夫人[illegible]を狙擊して重傷を負はせ更に大阪市[illegible]の[illegible]氏の[illegible]に[illegible]を[illegible]て[illegible]を遂げたものであるが、[illegible]の[illegible]現金三百余圓、[illegible]五十余圓を所持しをり[illegible]であるが[illegible]犯人はあらざるかとみられてゐるなほ福來博士夫人は重傷ではあるが生命には別條はない

犯人は朝鮮人
神戸刑務所を出た男

【大阪電話】二十日寶塚歌劇場でピストルを亂射して福來博士夫人その他を負傷せしめた犯人は大阪府[illegible]部にて取調の結果、[illegible]生れ神戸市[illegible]金[illegible](二)と判明した[illegible]前科[illegible]犯を有し[illegible]の[illegible]神戸刑務所を出獄したものである

三宅氏慘殺の 犯人捕はる
三名で計畫的に 慘殺したこと判明

【群山特電】[illegible]三宅政太氏殺害の主犯强盜前科一犯趙[illegible]南(三)は廿日午後五時群山驛附近にて追跡の群山署員に逮捕され犯行の一部を自白し取調べ中の料理人と給仕の三人が計畫的に行つたもので三犯人は親戚關係である

三宅氏の告別式

慘殺せられたたばこ[illegible]三宅政太氏の遺骸は、てる子夫人と二人の令息その他親戚の[illegible]によつて十九日午後四時より[illegible]において告別式を行ひ、家族は二十日[illegible]全州に赴き二十一日京城の[illegible]の別宅に引あげたが、府民は遺族の者に深く同情を寄せてゐる

遺族もよろこぶだらう

[illegible]に語る
[illegible]の報をもたらして府内[illegible]町に[illegible]氏を訪ふと一同は[illegible]宅さんの犯人がつかまりましたかと喜びながら語る
「一日も早く犯人が逮捕されん事を願つてゐましたが今この快報に接し[illegible]官の御助力に對してはまことに感謝の外はございません、遺族もこれをきけばさだめく喜ぶでせう」

殉職消防手 情同金 取扱締切

一金壹百六十五圓也	京城府[illegible]職員有志一同	
一金壹百圓也	警務局有志	
一金參十壹圓八十錢也	京城公立商業學校生徒一同	
一金參十圓也	司令部職員有志	
一金貳十圓也		朝鮮憲兵隊
一金貳十圓也	同志會	朝鮮[illegible]
一金貳十圓也	藥學校職員生徒一同	京城高[illegible]
一金十五圓也	丁目町[illegible]	南大門通五
一金十圓也	大[illegible]	仁寺洞一三六
一金十圓也	[illegible]之助	本町二丁目[illegible]
一金十圓也	生[illegible]	京城府[illegible]バス
一金十圓也	一同	明治町[illegible]
一金十圓也	吉造本町[illegible]野	太平通二丁目
一金十圓也	富田[illegible]被服部	大阪[illegible]
一金十圓也	[illegible]町二丁目[illegible]郎	黄金町三丁目
一金十圓也	藤田[illegible]工場[illegible]	
一金十圓也	伊[illegible]、宮崎金藏、山口[illegible]	京城第一公立
一金十圓也	高等女學校職員一同	旭町一丁目一
一金十圓也	一○四[illegible]	岡崎町一[illegible]
一金十圓也	太郎	本町五丁目本
一金十圓也	町[illegible]會	南大門通五丁
一金十圓也	目[illegible]	旭町一丁目官
一金十圓也	舍[illegible]	旭町一ノ一
一金十圓也	九[illegible]	黄金町二ノ一
一金十圓也	四九[illegible]	朝鮮[illegible]
一金十圓也	株式會社	京城[illegible]
一金十圓也	合[illegible]員一同	本町五丁目[illegible]
一金二十圓也	校長一同	京城公立[illegible]
一金五[illegible]也		府[illegible]町六番地の五祖

一金拾圓也	長[illegible]町一五竹内政枝	
一金拾圓也	保險株式會社	太平通二丁目清生命
一金拾圓也	京城煉瓦建築業組合	
一金拾圓也	朝鮮總督府林野調査委員會	
一金拾圓也	一同 ▲金五圓也[illegible]町[illegible]家伸[illegible]一同	
一金拾圓也	法人朝鮮佛教團 長谷川町一七[illegible]▲五圓也 旭町一丁目千歳	
一金拾圓也	社▲金[illegible]也[illegible]	
一金拾圓也	大邱劇場主山根[illegible]	
一金五圓也	[illegible]	
一金貳十圓也	朝山[illegible]郎▲金[illegible]	

奉天大會戰記
悲壯を極むる

[illegible]の彩映、[illegible]町、尾野[illegible]大將の[illegible]思ひ出深い[illegible]キング三月號に[illegible]、[illegible]はず感泣は嘘か

菓子は大和軒

本日計 金八百二圓八十五錢也
累計 金四千七百九十九圓十五錢也

訂正 昨日發表金二十圓仁川新田[illegible]

キラウエア山 噴火を始む

【ホノルル廿日發】[illegible]布哇島のキラウエア山は二十[illegible]前十二時四十分噴火し始め當初の二時間中に火口は三十[illegible]の土地を包み噴火口の[illegible]より[illegible]つゝある火は[illegible]つゝある[illegible]山の[illegible]大[illegible]した九十名の旅行者もその安否は[illegible]されてゐる

看護婦生募集

一、資格 年齡十六歲以上二十歲未滿[illegible]
一、[illegible]
一、[illegible]
詳細は[illegible]に問合せありたし
昭和四年二月
龍山鐵道醫院

洗練せる 京城荷札
本町二丁目(電本二七七番)

月やく下し 藥を買ふ人は先ず[illegible]
產兒制限

じんぞう 膀胱炎 淋病
本舖[illegible]

風邪に一服でスット効く ピロトン

七面鳥特價分讓
大阪[illegible]

朝鮮受驗講座 受驗講義錄

頭痛にノーシン

新製法 ワシ印レコード
其の音 雜音皆無
新製法による ワシ印レコード

本邦に於て最古の歷史を有する吾がニッポノホンは、吹込技術の精巧なると、品質の優秀なるとに於て、斯界第一の信用と聲價を博し、加ふるに吹込藝術家は何れも第一流の人々を網羅し、常に新鮮の曲種を選[illegible]し、市場より自然的歡迎を受けております。
弊社は更に進んで 從來のレコードに對する些の不満をも徹底的に除去せん爲、先般百餘萬圓の資金をこの目的の爲に投じ、漸く昨冬、科學の粹を蒐めた設計の基に竣工せる弊社新工場に於て、日夜不斷の努力を傾注し、研鑽に研鑽を重ねた結果、漸く完成したのが左記の特徴を有する新製法ワシ印レコードで御座います。

一、レコードの表面は極めて緻密な材料で出來ており、玉の如く滑かですから、針音がない事
二、表面の材料は特に苦心が拂はれ、レコードの生命たる溝には極めて明快です
三、從來のレコードに比し、耐久力が遙かに強い事
四、新製法のレコードは數層より成つており、中央には硬質の材料が使用してありますから、極めて堅牢である事

如斯特徴を持つて生れた新製法によつて茲に一流藝術家の名演は、精巧なる新式吹込により、如實に吹込まれ、これを此の上も無く完全なるレコードとして御提供する事となりました、而も價格は大量生產の原則に依り、從前通り一枚金壹圓五十錢の正價にて市場に販賣致します。
何卒御試聽の上一層御愛用を願ひ上げます。

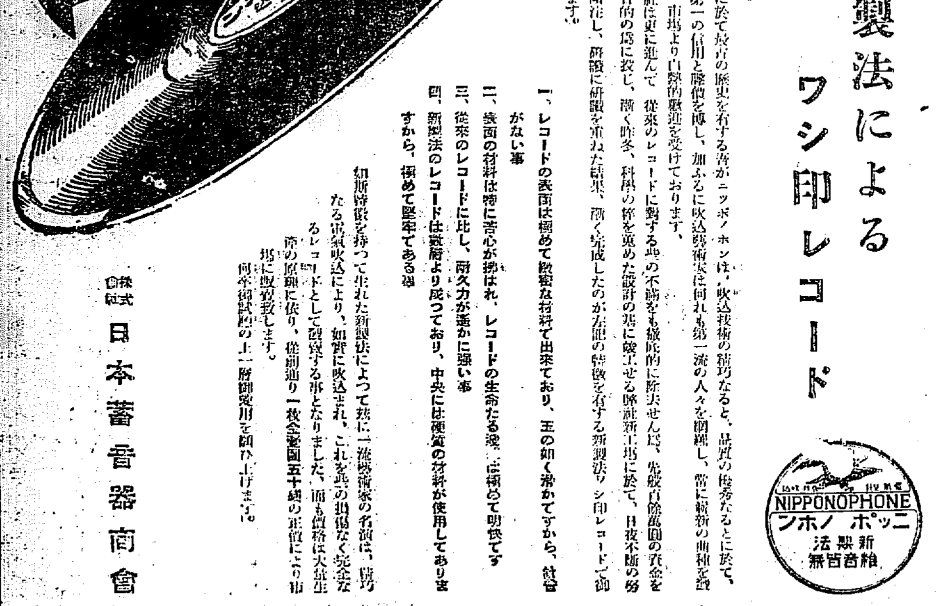

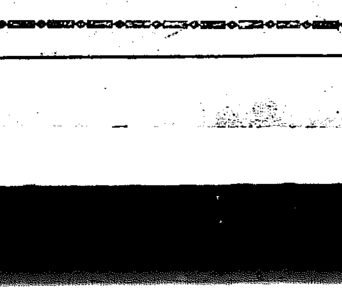

株式會社 日本蓄音器商會

供提大價特付品景大ーバオ合、服合
獎推物織毛良優產國

ゼルカ縞ハ又黒、紺
二十九圓 揃三ロビセ服合
(詰エリ上下二十五圓)
流行クレバネット
二十四圓 バーオ合用兼雨晴

迄日八十二月二 日期受引
次順より日四十二月三 日期渡引

(詳細案内進呈)

景品々目		
一等	百圓勸業債券	壹枚宛 壹本
二等	五十圓勸業債券	壹枚宛 二本
三等	拾圓丁子屋商品券	壹枚宛 三十本
四等	五圓同又ハ書棚	壹個宛 五十本
五等	特製シース紙入	壹個宛 殘全部

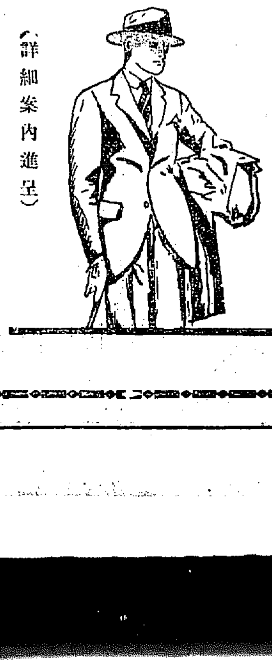

南大門通 丁子屋 株式會社

●どうしても……朝鮮の名産は……蔘補(官製の人蔘エキス)●

飛田穂洲氏揮毫

新入學兒童の保健と衛生（上）

京城醫學專門學校教授 醫學博士 岡田道一

新入學兒童の身體上の注意として、まづ體質と病氣について考へなければなりません。新入學兒童の入學試驗は極く簡單になつてゐますが、これも見方によれば、兒童をして入學させたくないために…

少い兒童を無理に入學させることは、その兒童の一生に大きな害を與へるものであります。それでありますから入學に當たつて、よろしく醫師の診斷を受けて…

春の片側帯

（山代八郎）

最近帯の流行が著るしく東洋趣味に傾き特に日本の時代模樣が歡用されてをりますが、それにあきたらず中央アジア方面のものが應用されつゝあります。

美容ノート

手を美しくするには

東京醫學院 齋藤にほ子

手はその人の生活を代表するものである―といはれて居ります。音樂家や百姓のたくましい手、彫刻家の繊細な手、ピアニストのキャイの手に躍る白い細い手、いづれにしろそれ〴〵の魅力をもつてゐるものであります。そして殊に婦人として美しい手をもつといふことは、顏の美容に關心されると同樣に必要なことであると思ひます。たとへば

顏が美しくあつても、手がしもやけで赤くふくれてゐたり、ひゞが切れてゐたり、又さほどでなくとも指先があれて爪際がさゝくれ立つてゐたりすることは…

失禮でないやうにしやうと…

商賣ならいざ知らず、普通…

受驗の準備　今晩の課題（答案を募る）

國語（昭和三年…）

（一）左の漢字に讀がなをつけなさい

算術

歷史（昭和三年…）

一、藤原氏の中で最も榮華を極めた人は誰ですか

二、左の各項につき答へなさい

（イ）蒲生君平は何んな人ですか

（ロ）明治二十八年下關に於て何んな事がありましたか

（ハ）大阪城を築いたのは誰ですか

鰯の卵の花料理

◇…鰯の卵の花の調理

鰯は頭を去つて腹から開き骨を拔きます。そして十分に洗つて…

水氣を去り皮目を上にして皿に並べ…

朝夕…

花を すりばちに入れて…

鰯の…

全鮮將棋大會棋譜

池田、辻兩六段の對局（二月十、十一兩日來青閣にて）(1)

平手先手番　六段 ▲辻 榮之助
六段 △池田 卯八

▲辻持駒ナシ

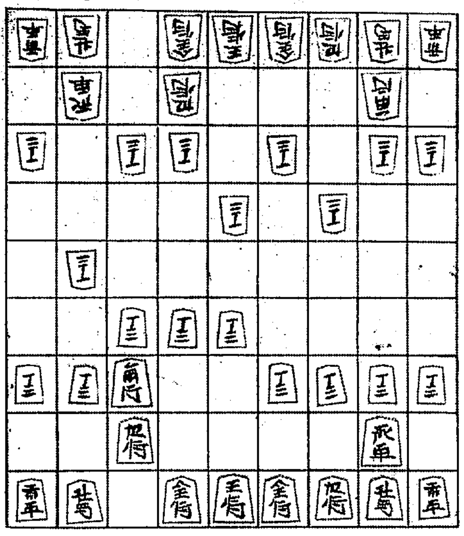

△池田氏持駒ナシ

▲二六歩 △七六歩
▲六二飛 △七八銀
▲四二王 △七八飛
▲六四歩 △一六歩
▲八四歩 △六六歩
▲五四歩 △五六歩
▲三二王 △四八王
▲八五歩 △七七角
▲七四歩 △六七銀
▲五二金右 △三八王

對局者の感想

池田六段曰く 六六歩は二六歩と指す筈であつたが後手番では有力將…

◇辻六段曰く 六四歩は八四飛七三桂と穩かに普通の居飛車の形に指さうかとも思つたが敵の飛車が五八にある故、合によつては六筋より急戰に出つべく動靜を窺ふて見た

辻六段講評

…一六歩は五八金や七七…と指す方が安全である

ＪＯＤＫ（京城放送局）

開局二周年記念プログラム

二月廿二日（金曜日）

零時一〇・三〇 氣象概況、各地天氣概況

同一・〇〇 經濟概況

家庭講座 昭和女子…

藤井秋三郎

同六・〇〇 二ユース

同六・三〇 童話 新本正之介

清元「四君子」

その次

落語と音曲 東京 柳家つばめ

松前追分 中谷

ヴアイオリン獨奏 上野久子

義人俠勇實錄　後藤半四郎 (128)

桃川如燕口演　野口紅涯畫

名主茂右衞門は…

皮膚泌尿花柳病　醫學博士 渡邊晋　京城黄金町入口　日本生命裏　診察 十二時半マデ及ビ夕刻

儲かる　伊藤萬藏商店

きれいる　淋巴腺結核
グリグリ…切開手術の必要なく…　瘰癧專門藥院　ハレルヤ薬店

中島病院　内科 小兒科　院主 中島貞信　入院隨意

これは切らずにとうす
悪性の腫物頑固なる皮膚病 横根かんて治り難い慢性痳病　梅毒るいれき
家傳藥 壽内掃丸
本家 山本治兵衞

鎭咳袪痰劑
プロチン
肺結核、氣管枝炎、肺炎、感冒、百日咳並に其他呼吸器病に基因する咳嗽喀痰ある場合盛に賞用せらる。蓋し效果佳良、服用容易、副作用絶無にして常に安心して用ひ得る特徴あるに據る
製造者吉村醫學博士及内海醫學士の實驗報告集あり、無代進呈
粉末、錠劑、液劑の各種あり　各地有名藥舗にて販賣す
東京室町　三共株式會社　大阪、臺北、紐育

ノーシン！ノーシン！頭痛に「ノーシン」

世界的大發明
專賣特許
寫眞ゴム印

陶器、漆器、硝子器、紙類は勿論
朝鮮總代理店 三重出版社
釜山大廳町 正光商會
各地に至急特約店募集照會あれ

棚卸決算見切大賣出し
棚卸決算見切大賣出しとは…思ひ切つた棚卸賣出しとは元値にかまわぬ時價の約半値に見積つた計算で利益度外の品揃ひ
梅（マーク）
京城明治町 梅澤呉服店

鐵道聯合側荷主の 決定した運合方針
一驛一店ではない

鐵道運合問題につき鐵道從業員同盟加盟委員と荷主側聯盟委員とが二十日鐵道局において會見し、大體意見が一致した結果、會見內容につき河合、竹井兩聯合委員は鐵道局物主任立會の上左の如く發表した、それによると、[illegible]

鐵道局理事は

元來荷主、鐵道、運送業者は三者相離るべからざるもので、小運送は戶口より驛に至る鐵道の兩端の運送を取扱ひ、鐵道は驛間の荷物輸送を計るもので、兩者相俟つて荷物輸送の實體を完成するものである、幸ひ三者が會合して現在並に將來とも運送改善につき十分胸襟を開いて協議せられ本目的の達成に努め朝鮮產業開發のため協力一致努力されたい

と希望を述べ、更に聯盟荷主側委員より

我々荷主は決して反對するがための反對ではない、又單な感情問題に捉はれてゐるものでもない、全く經濟問題から出發して行動して來たものである、鐵道荷主、運送業者の三者は從來利害が相反する嫌があつたが、今日は合理的に進められる調計策であるとのことで、打ち解けて協議したい

と挨拶し、運送合同方針について左の大綱を決定したと

一、一驛一店主義にあらざること

二、運送合同は運送業者の自由意志に依る合理的組織たるべきこと

三、運送合同は鐵道局の方針に基き小運送改善と賃率の公平を期とすること

四、運送改善の意味に於て荷主業者及鐵道よりなる評議委員會を組織すること

五、第二回會合を來る廿四日午後一時鐵道局內に於て開くこと

なほ第二回會合の際には其他の具體案を持ち寄つて協議を進める筈である

荷主側の 二回會合準備
一回會合の結果 は地方へ打電

廿日鐵道局においての會見後荷主側の聯盟委員は京城商工會議所に引揚げて[illegible]を協議したが、[illegible]に報告すると共に、廿四日までに到着する[illegible]にたり各地の[illegible]

するところがあつた、なほ廿四日の第二回會合に臨む[illegible]として[illegible]に決定した

二回會合の 成行は樂觀さる

[illegible]

中立派の態度
注目される

なる諒解が成立するものと觀察さるゝに至つた。

運合側と荷主側との間に諒解が成りかけたことに對して、中立派運送店が如何なる態度をとるかは[illegible]る注目されてゐるところであるが、[illegible]

鮮運同友會 一紛糾か

[illegible]

特關が廢止さるれば その打擊は甚大
全然鮮內負擔もある

支那の關稅特惠關稅は[illegible]支那との國境を三月廿一日限り撤廢すると決したため、二月六日露支國境に撤廢を實施したことゝ照し合せて、[illegible]

鮮銀券の 限外中止
六年振の現象

[illegible]

依給關係で 鮮銀券增發

[illegible]

兩生保の 合併愈よ成立

生命保險會社最初の合併と注目される日華と東洋との兩生命の合併は十六日いよく成立を見た而して新會社の陣容は河合、佐久間、管山の三氏を除き、何れも新任を見た

社長、川崎甲子男▲常務河合良成▲取締役村田省三、鄕秀男、赤男四郎、藤山愛一郎、川崎大次郎▲監査役佐久間心一郎、管山四郎

朝鮮の輸出鯟 反日會が沒收
成行憂慮さる

[illegible]

東拓債の 借替へ旺盛

[illegible]

正金爲替引下

【東京電報】正金銀行は二十一日[illegible]

內鮮爲替取組

[illegible]

中央水組區域擴張

[illegible]

蔦山水組認可

[illegible]

◎商品市況◎

[illegible]

海外經濟電報

[illegible]

取引停止

[illegible]

落穗

[illegible]

◎株式◎

氣迷ひ深甚で また保合ふ

前場 [illegible]

氣力乏しく 又崩る

後場 [illegible]

目先的に 買氣を阻止

[illegible]

諸問題の展開に 期待を持つ

[illegible]

硬派は樂觀す

[illegible]

雙方の警戒で 商內は細る

[illegible]

今日の手口

[illegible]

本玉

[illegible]

小動きで 全く冴えぬ

後場 [illegible]

もう一段の 不勢は免れぬ

[illegible]

◎期米◎

阪地の不勢で 叩かる

前場 [illegible]

當分は小往來で 動けないか

[illegible]

つよきよわき

[illegible]

在米の 成行を重視

[illegible]

◎大豆◎

全部出來不申

◎正米◎

京城 [illegible]

仁川 [illegible]

大豆 [illegible]

群山 [illegible]

釜山 [illegible]

大邱 [illegible]

大阪期米手振

[illegible]

株式 (廿一日)

[illegible]

大株短期

[illegible]

期米 (廿一日)

[illegible]

鮮內延べ (廿一日)

[illegible]

群山廻米報 (廿一日)

[illegible]

京城手形交換高 (廿一日)

[illegible]

株式現物專門 京城明治町二丁目 大原現物店 電話本局一九三番

期米 仁川海岸町 電話(マ) 一一六〇 一三七 萩淵取引店

大藏省主催第九回全國醬油品評會 最高壹等賞受領 全鮮一の優良品 元山 矢野醬油釀造場

開業披露 今般左記に病院を開設し二月廿日より一般內科患者の診療に從事仕候間此段謹告候也 京城府本町二ノ九三 佐藤病院 院長 醫學博士 佐藤小五郎

ノーシン! ノーシン! 頭痛に「ノーシン」

ラヂオの經濟化 蓄電池のイラヌ フイリップス 經濟眞空管 (說明書呈) 東京市麻布區市兵衛町二ノ六一 經濟バルブ研究室

瑞西最高 仲庭の特撰腕時計 示時正確 優美堅牢 特價品十種 (十ヶ年保證付) 熱狂的歡迎を浴びて!!! 但し個數に限りあり 御早くお求め下さい 萬一御希望に副はぬ場合は交換又は返金す 時計裝身具カタログ進呈 大阪心齋橋 仲庭總本店

理研 陽畫感光紙 青寫眞界の革命 財團法人理化學研究所發明 特許第七六八六五號 發賣元 東京本郷駒込 理化學興業株式會社 代理店 神戶市下山手通二丁目 鈴木商店

長期清算は七日 短期清算は 東京株式取引所一般取引員 低金利株式投資 今回昭和四年度版豫算案內を作成致しましたから御入用の方は當店調査部宛至急御申越下さい。◎尚其節新聞名をお書添願ます 同短期・實物・國債取引員 東京市日本橋區坂本町 川島屋商店

婦人世界

三月特輯

九條武子夫人書簡集

不世出の麗人

九條武子夫人が逝かれてより一周年になりました。この時本誌三月號から、夫人在りし日の生活を其まゝに記るされた澤山のお手紙がその師佐々木信綱博士によつて發表されました。どなたもこの麗人の心の嘆きをお偲び下さいませ。

四十頁の大特輯

武子夫人の一代物語

少女時代の武子夫人＝記者
新婚時代＝閨秀歌人柳原燁子
外遊時代＝大谷家家扶野村榮三郎
獨居時代＝本願寺管長宇野本空
夫君の歸朝＝築地本願寺松下愛吉
宗教婦人＝本願寺執事梅山英夫
社會事業＝診療所主任田中もと子
藝術家としての夫人＝記者

――よいお手紙を澤山お持ち遊はすあなた様が、私はお羨しう御座います。あなた様のやうな美しい愛も胸に湧かすことなく、老いて淋しう死んで行かねはなりませんもの。人生に一番、こんな大きな寂しさはないと思ひますの。いつそ孤獨でをりたいやうな感じがつくゞゝ此頃いたして參りました――これは大正十三年十一月廿六日秋の夜の白附で京都でお病みになつた時のお手紙です。本號には夫人の熱き血潮の聲きも聞くやうなお手紙十四通が發表されてゐます。

蘆花の思ひ出

徳富愛子夫人

嫁して廿年、唯一無二なる愛しの妻といはれた愛子夫人によつて語られる世界的大文豪の一生、全女性の血潮を湧かす愛の書。物語は茶色の目、色白の壽代さんとの初戀より始まり、本號は二十頁にわたる青年蘆花の大戀愛物語です。
＝本號より毎月連載＝

近代職業婦人の諸問題

□職業婦人となる學校案内
□職業婦人の成功實話
□若き婦人の確實な就職法
□近代職業婦人戀愛觀
▽あるタイピストの戀愛日記＝宮島たか子
▽某勞働組合婦人書記の手紙＝藤田伊智子
▽今は彼方に消えし夢＝高谷美智子
▽流れ流れて女給まで＝鳴海初代

七大長篇小説

加藤武雄＝沈默の塔＝
小島政二郎＝濡れた珊瑚＝
片岡鐵兵＝女性讃＝
下村悦夫＝紀州愛憎譚＝
長谷川時雨
淺原六朗
仁科春彦

▲昭和新婦人修養

（本號は非常に深い疑ひ人の立ち場について）新渡戸博士

▲かういふ娘さんはお嫁には斷り＝帝大早大慶大明大四學生の打明

□苺刺繍のテーブル掛とクッション＝小野つる子
□一流美容家の髮型とお化粧
□顏の型に似合ふ髮の型（先生が圖示して説明）
□婦人世界をよくするための座談會（婦人世界はかくして進む）

●春の流行だより
●春の新型子供服
●赤子用編物一揃
●新先少女スロンミ帽子
●リボン刺繍の半襟

五十錢（送料貳錢五厘）　東京・京城　實業之日本社　振替東京參貳六番

京城日報
朝刊
本紙朝夕共十二頁
印刷人　小川三之介
發行人兼編輯人　角　宗　枚
發行所　京城府太平通一丁目　合資會社京城日報社

菊池寛全集

菊池時代だ！

文藝思想に於ても興味意識に於ても日本の大衆は今、菊池時代に立つてゐる！見よ！此の全集の描いた廣大無邊の大波紋！讀書人と言はず文學人と言はず實に國民大衆の全部門が此の全集を中心として一大渦卷を形作りつゝある壯觀！菊池寛こそ現代心理の尖端を歩む！正に菊池寛時代である！

未刊の五大長篇を加へて全十二卷

一冊一圓

1 短篇	無名作家の日記	其他八十一篇
2 短篇	忠直卿行狀記	其他三十三篇
3 戲曲	屋上の狂人	其他二十六篇
4 戲曲	藤十郎の戀	其他十八篇
5 長篇	眞珠夫人	慈悲心鳥
6 長篇	新珠	火華
7 長篇	受難華	赤い白鳥
8 長篇	新女性鑑	結婚二重奏
9 長篇	明眸禍	第二の接吻
10 長篇	東京行進曲	陸の人魚
11 長篇	不壞の白珠	本年四月より東京大阪兩朝日新聞に連載の新作
12 創作以外篇	隨筆・評論・半自叙傳	

巨大なる力の動き！

配本開始以來時々刻々沸騰し來る全國的大人氣！遂に又々大増刷の必要に迫る！これこそ時代の流れに潛む巨大なる力の動きである！

第一回配本　第七卷　受難華　赤い白鳥　申込は即刻！

少しの手數も要りません。申込金に第一回拂込金を添へて最寄の書店へ御申込になれば右から左へ實物がお手に渡ります。書店品切の節は直接本社へ！

實物全國書店にあり　内容見本申込次第贈呈

◇會費送料
上製　申込金壹圓　全一時拂拾壹圓　會費壹圓
特製　申込金貳圓　全一時拂貳拾貳圓　會費貳圓
◇申込金は最終の會費に充當、中途解約者には返金せず
◇送料各冊拾六錢、東京市内六錢

締切　二月廿八日

東京麹町　平凡社　振替東京六九六五

又々大増刷！

東京芳千閣ホテル
一、設備（大阪、釜山芳千閣ノ姉妹館）各室ニ附屬品完備ス
一、同市内各驛ヨリ自動車賃ハ當館ニテ負擔可仕候
一、當館ノ位置ハ神田區錦町河岸東京驛ヨリ自動車三分
一、洋室三、四、五圓和室三食付五圓食堂アリ御相談ニ應ズ（茶代廢止）

京城電機學校生徒募集
一、無試驗入學＝豫科＝小學校、普通學校卒業　本科＝高等小學校、普通學校高等科卒業又ハ中學二年修了者
一、願書受付＝二月十五日ヨリ四月九日迄
一、入學案内御希望ノ方ハ郵券二錢添付本校ニ申出ラルベシ
京城府古市町十四番地　電話本局二三二一番

法人登記公告

[illegible]

京城地方法院

今期議會の最難關たる
兩税委讓案通過
接戰！僅々十五票の差！
衆議院本會議【廿一日】

【東京電報】今議會中の難關たる兩税委讓案上程の衆議院本會議は二十一日午後一時三十分開議、政民各派とも代議士會を開いて結束をかため、昂奮と緊張の面持ちて議場に入り、傍聽席は貴族院議員席、婦人席まで滿員である

劈頭議事日程變更の緊急動議があつて兩税委讓關係法案、即ち

兩税委讓案上程

一、地租條令廢止法律案
一、明治三十四年法律第三十號廢止法律案
一、明治三十四年法律第三十二號廢止法律案
一、明治四十四年法律第一號廢止法律案
一、災害地々租免除に關する法律案
一、大正七年法律第四十三號廢止法律案
一、大正八年法律第三十八號廢止法律案
一、大正十五年法律第四十七號廢止法律案
一、明治四十一年法律第三十七號中改正法律案
一、地籍法案
一、營業收益税法廢止法律案
一、所得税法中改正法律案
一、資本税利子税法改正法律案
一、地租條令中改正法律案
一、營業收益税法中改正法律案
一、地方税法案

を一括議題に供し、委員長井上孝哉(政)氏委員會の經過を報告し

委員會經過報告

井上委員長　野黨側は政府の代償財源計畫と財源を盛んに質問したが、野黨の質問も暦を隔て山を見る如く政府の答辯も言ひたいが言ひ得ない狀況とみられた、委員會財源として公債發行を突込み委員會の結果地方の負擔は却つて增加すると質問したが政府はこれを明瞭に反駁した、かくして所得税法中『所得』の文字を『營業』に改めた外は全部原案通り可決された

と述べ直に討論に入り

討論

武内作平氏(民)登壇　兩税委讓の結果は市町の財政を破壞し地方財政を混亂するものなるため本案に反對する、と數字を擧げて說明と反對の論點を來すこと、地租委讓は地方分權と稱しながら地方の經濟的實質なきこと、委讓の結果地方民の負擔が不公平となること、社會政策的實施の遲延、地方費監理の寛なく地方費一般三千萬圓の增加を來たせることを擧げ更に國家財政との關係に論及して、歲入減少を持越せば昭和五年度豫算は必ず編成難に陷るべきに拘らず、現內閣は政府はかを計上し、その反面に於て一億二千萬圓の兩税委讓を行はんとするものである、しかもこの財源は千三百萬圓の專賣益金、税六百萬圓の木材兩税引上げ、百六十萬圓の商品税改正に依り增收八百八十萬圓の特別會計から繰入れ、減債基金、恩給特別會計負擔その他一般會計九千萬圓の公債發行等に依つてゐる これ等を仔細にみるに何れも不當なるものである、かくの如く昭和四年度豫算は昭和三年度豫算に比し一億三千萬圓の增加で年々かく豫算の增加をみるに於ては昭和六年度以降の豫算は大膨脹を來すべく、政府はこのときに當つて如何なる財源を持つて來るであらうか、誠に寒心の至みに堪へない

と約一時間にわたつて反對論を述べ、次いで原案贊成を述ぶべく

田邊熊一氏(政)登壇　兩税委讓は地方に獨立財源を與へ地方財政を鞏固にし地方分權の實を擧げ更に地方税の輕減をもつて國民の負擔を輕くし社會政策を實行するものである

と書生流し原稿をたよりに汗をふきふき述べるので、論旨は殆ど徹底せず、民政黨の『御無理ごもつとも』『聲をあげろッ』などの彌次のうちに武内氏に反對の旨を述べ、次いで

山田道兒氏(民)登壇　政府は本案提出の理由として地方財政の確立を期して地方分權の實を擧げると云つてゐるが、委員會にて兩税委讓と地方分權は不可分なりやと質問したるに對し政府はこれが答辯を與へてゐない　政友會は最初地租全額委讓を排斥しながら今回の提案をみに切り込んで『全額委讓ではないか』と鋭く政友會の矛盾を衝いて降壇

武藤山治氏(實)登壇　するや、まだ口も開かぬに政友席から『取消し』と浴びせ、やがて何事かを知れ』と浴びせ、やがて何をふるも野黨側益々騷いで武藤氏頻りに立往生すること一再ならず、一方政友會は拍手を送つて聲援する騷ぎ

兩税委讓が行はれて貧弱町村が富み、やがて地方分權が行はれたならば我が地方經濟は必ずならずして困ずるであらう 民政黨は義務教育費全額國庫負擔を主張するが若し一億四千萬圓の義務教育費全額を國庫負擔とせば貧弱町村は益々貧窮に陷り教育劃一主義の弊は一層甚しくならう

兩税委讓に依る一億三千萬圓の國庫收入の缺陷は僅か四千八百萬圓の所得税改正で補塡した財政計畫はどこに非難の餘地があらう、民政黨が本案の阻止につき貴族院の力を藉る如きは大卑怯である

と野黨席に向き直り、野黨を痛罵して與黨の喝采を博し、實業同志會は兩税委讓を支持し、政府の財源に關する民政黨の攻擊を反駁し現在の財政不安は民政黨の罪であると斷じた後 不信任案に反對した新黨俱樂部が兩税委讓に反對するの矛盾を叱咤し、鋒を三轉して無所屬席に向ひ『兩税委讓により最も恩惠を受くるは諸君の背後にある中產階級以下ではないか』と鋭く切り込んで降壇

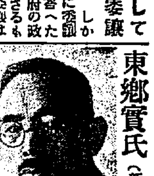

東鄕實氏(新)　余は兩税委讓に反對し國民負擔の輕減案には贊成する と前提して新黨の立場をあきらかにしたる後、兩税委讓斷行は金解禁を前に控へて反對なること、財政上代償財源の詮衡を誤りして論旨を進め、委讓の時期尚早を述べ公債發行總額四億をもつて財政計畫の破綻を衝じ新舊財源に關する政府の答辯を缺く點を攻めて降壇

西方利馬氏(政)　東鄕實氏の反對論を反駁し、次いで

河上丈太郎氏(無)登壇　私は本案に對し階級的立場から反對する政府はしばしば社會政策を口にするも現內閣の政策中どこに社會政策 ありや社會立法ありや、豫算面よりこれをみるときその 何れもで ある故に政府の社會政策はこの兩税委讓案の批判をなすことの內にのみ殘されてゐる、地租輕減により恩惠を受けるものは中流以上の地主で小作農民が如何なる利益を受けるか、委讓により利益を擁護さるゝものが中產階級るに公約を 無視して僅か五割六分を委讓したのみである、しかも土地所得税を營業税と共に委讓するを以て半減したと答へたかくて公約を抹消した政府の政治上の責任は許すべからざるものである、營業收益税の委讓は僅か一千四百七十八萬圓、二割三分の輕減に過ぎぬ、我國の市町村税總額に對し、僅か三千萬圓の土地財源を與へるは百圓を與へる事であり、營業收益税委讓額は百圓に三圓五十錢の割に過ぎない、この結果は富める町村を益々富ましめ、貧弱町村を益々貧弱ならしめるものである

と卓を叩いて叱咤し時あつてハンケチと間違つて風呂敷で汗を拭ふなど喜劇的シーンをみせながら反對論を述べて降壇

討論終結

以上なることを見る時、吾等は何等の社會政策をも此の中に見るを得ない、家屋税の輕減が都會地借家人の生活をどれだけ益するか、ここにも亦何等の社會政策的意義を見出し得ない、税制整理後の國税體系中にも社會政策的意圖がないでないか、即ち兩税委讓は所得税の高率賦課を斷行しない限り、社會政策的なりとは言ひ得ない 地方自治體の確立なき時に當り兩税委讓を可知事公選の完全なる地方自治體なし。地方有産階級に課税を附與する事は此の上もなき危險である、其の結果は必ずや地方自治體に於ける無産階級的進出を阻止するに至り、自治體內部の階級鬪爭を激成するであらう吾々は現內閣の打倒を期してゐる然るに不信任案によつて內閣を倒し得なかつた今日本案に反對する事は現內閣に最も大きな打擊を與ふるものである

次いで木暮武太夫氏(政)の贊成論ありて七時四十五分討論終結となり

元田議長　各案中一部反對の人もあり先づ日程地租條令廢止法律案土地法税法案の十四案を一括して第二讀會を開くべきや否やを採決する

と宣し堂々巡りとなり新黨、無產、明政各派の外無所屬の原田、檀野、堤三氏を除いて全部民政黨に合流し、議場はいきづまる如き光景を呈す、開票の結果

投票總數　四四九票

一讀會通過

贊成　二三三票
反對　二一七票

一安心

即ち十五票の差を以て第二讀會を開く事となり本案の通過確實となつて政府側やつと安心拍手する、直に第二讀會を開き

元田議長　所得税法中改正法律案の修正部分第五十八條二項の所得を營業に訂正につき可否を起立に問ひ、多數起立可決、次いで本案の殘りを全部に與し政友會贊成と呼び、民政反對と呼ぶも議長可決を宣す、ついでその他の十三案を一括採決し多數起立して可決、直に十四案を一括第三讀會を開き、政友其他の贊成にて可決確定、最後に地租條令改正法律案外二案を一括し可決確定

元田議長　茲に兩税委讓關係案は全部可決確定致しました本日はこれにて散會致します

と宣すれば政友側は期せずして萬歲を唱和し離壇の田中首相以下各閣僚の面上には得意と安心の色がさつと現はれる、時に午後八時八分

議租案贊否內譯

【東京電報】兩税委讓に伴ふ税制整理關係諸法律案は遂に十五票の差を以て衆議院を通過したが贊否内譯は左の如くである

▲贊成投票　二百三十二票
▲政友二百二十(缺席宮崎、田中)▲一新會四(藤原、奧村、三宅、田崎)▲實同三▲無所屬三(堤、堀野、原田)

▲反對投票　二百十七票
▲民政黨百七十二▲新黨二十三(缺席三好、井坂、高島)▲無產八▲明政四▲革新一▲無所屬二(志村、本多)▲新黨二十三(志村、本多)

棄權　砂川、田中、丸山、三宅、岡野

水野氏の言明に對し
特に辯明の要なし
畢竟觀念の相違のみ
政府の貴院對策決定

【東京電報】政府は廿一日貴族院本會議休憩後田中首相以下各閣僚、鳩山書記官長、前田法制局長官等協議の上、水野氏の言明を連記錄、聲明書等により調査の上左の諸策を協議した

一、水野氏の辯明は大體政府の聲明を認めてその範圍內に於て辯明してゐるから政府としては更めて抗辯の要なし

一、水野氏は二十二日働くまで辭意を翻へさなかつたと言明したが此の點は首相との間に觀念の相違あり、然し水野氏は辭表は總理との對談に依り撤回出來ないと云ふ口の下から執奏は內閣首班の任意に委すと言つてゐることを認め、進退を總理に一任したのであるから總理の行動は何等補弼の責任に缺くる處なし

一、小川鐵相の言明を否定した點も政府としてはその當時水野氏が辭意を翻へしたと信じてゐた觀念の相違であり特に辯明の要なし

といふに意見一致した

決議案が通過せば
貴院改革で戰ふ
政友會側最後の手

【東京電報】二十一日貴族院における水野文相の辯明について政友會では田中首相が『二十二日の會見のとき辭意をひるがへしたものと信ずる』と言明せるに對し水野氏は二十三日首相からの御諚の要旨をひるがへしたと

〔此間不明〕內閣首班者たる總理の任意になさるゝ點でそれについては私の干與することころでないとの意味のことを申しました』と辭表提出後のことを總て總理の總理的意味の實際に屬してゐるので衝突の意味はまさに反對であるが此の點『辭表の提出とは日に屬したものと信ずる』と辯解の相違に解決の途を開けばよい點であるしかし兩者のいふところが

根本的に異る以上

水野氏が如何に政府攻擊の意味にあらずといふも貴族院における兩三者の聲間追及があれば政府は非常な困難な立場に陷らざるを得ない、現に水野氏の辯明によつて緩和せず貴族院の空氣が依然として政府に不安な情勢にあるとしてその成行きを憂慮してゐるが若し貴族院において萬一不信任決議案が通過するが如き事態は結局政府の處置は事實を含めた不敬瀆職問題で立てられる以上は

文相の釋明

瓦電買收の
假調印成る
廿一日午後六時五十分

釜山の電氣府營問題である瓦電買收に關し既報の如く廿一日午後四時須藤知事は前後二回にわたり香椎社長、桑原府尹を招致し、關係案の字句修正を行ひ、一應兩氏が諒解した後瓦電の上關係をなさしめ更に別室にて關係草案の豫合が整つた後、桑原府尹と香椎社長は五時四十分前後して姿を見せ六時五十分假調印の契約を行つた、席上には水口內務部長、遠藤知事、水口財務部長並に美座警察部長も立會ひ、桑原府尹と香椎社長は須藤知事と机を隔てゝ須藤知事より契約の內容につき說明を受けた

價格が折合ふかどうか
香椎社長談

府協議員を今晚電話で招集し假契約の內示合を開らき一般に發表するのは廿二日正午である、關係價格は明日の正午までに會社も府も發表することに申合せがなつてゐるから今發表は出來ぬ

香椎社長は又今晚在釜重役會を開き協議をした後瓦電總會を印刷して三月十五日の株主總會に提出する、關係案の價格が總會を通過するかどうか今の所言明出來ないと非常に意味深長な言葉をもらした

今晚假契約を內示
設表は廿二日正午　桑原府尹談

桑原府尹は左の如く語る

期成會幹事會

電氣府營期成同盟會の幹事は假調印に關しての態度を決するため廿一日夜商議所議事室に集まり協議する所があつた

朝鮮簡保內容
議會通過を俟つて
來る十月より實施

【東京電報】朝鮮簡易生命保險案は議會通過をまつて愈々本年度において來る十月より實行することとなつてゐるがその計劃內容は左の如し

▲保險金額　二十圓より四百五十圓
▲豫定利率　四分五厘(內地より一分高)
▲拂込　內地同樣
▲保險契約者は受取人指定及び差押へ禁止、印紙税及郵便料の免除等內地と同じ
▲保險種目　終身保險、養老保險(十年滿期以下七種)

貴族院本會議
午前と打つて變つた
惰氣滿々裡に散會

【東京電報】二十一日午後の貴族院本會議は午前の緊張と打つて變つた情勢滿々裡に午後二時四十五分、議事日程ローマ字教育の可否に關する質問演說につき勝田文相に質問を行ひ終るや定足數を缺くため三時三十七分散會

追加豫算案可決
廿一日の下院豫算總會

【東京電報】二十一日の衆議院豫算總會は政府提出追加豫算案全部を可決した

優諚決議案の
質疑及反對
通告者

【東京電報】優諚問題決議案に對する質疑通告者左の如し

質疑通告者
藤村義朗男(公)池田長康男(研)

反對演說通告者
(公)志水小一郎氏(研)小久保喜七氏(交友)池田長康男(公)林博太郎伯(研)

族院改革論を以てこれと戰ふの外はないと稱してゐる

民の意志を無視するものとして貴

後藤伯
田中首相訪問
優諚問題懇談

【東京電報】後藤新平伯は二十一日正午院內に田中首相を訪ひ優諚問題につき懇談した

優諚決議案は
九票の差で否決
政府の見た昨夜の形勢

【東京電報】政府側は優諚問題に關する各方面の情報を蒐集し、二十一日夜は決議案反對研究會九十七、公正二十四、同和十、交友三十九、火曜會二十八、計百七十二票

研究五十三、同成二十八、公正四十二、同和十八、火曜十二計百六十三票に對し贊成

即ち各派の賛否は決議案反對府側が九票の多數とみてゐるが無所屬三十三名の向背および缺席者などもも見込まれて決議案は結局否決さるべしとしながら二十一日夜は極力各方面の諒解を求めて政府の運命を有利に轉廻せんとつとめてゐる

貴院豫算總會
海外移住問題論議

【東京電報】二十一日の貴族院豫算總會においては左記の如き論議が行はれた

稻田昌植男　一、政府は移民政策を行ふ根本の點即ち我國過剩人口を幾らと見移民により人口過剩をどれだけ緩和し得る見込か

一、移民先はブラジルと思ふが年に幾ら移民し得るや

一、海外移住組合で南米にて持つ土地の面積如何

長岡社會局長官　一、過剩人口の測定は困難である又どれだけ移民し得、どれだけ過剩人口を緩和し得るかは測定甚だ困難である、但し人口問題の解決としての移民は微々たるものである

一、南米殊にブラジルには年に二三千づゝ增加するのではないかと思ふ

一、總面積は十九萬八千町歩で買入價格は三百五十四萬圓である

その他澁澤倉平氏は樺太拓殖問題につき、井上清純男は村岡關東軍司令官の張學良氏に對する勸告につき陸軍當局の措置に關して質問を行つた

朝鮮簡保
特別委員會

【東京電報】衆議院朝鮮簡易生命保險特別會計法委員會は二十一日午前十一時半より第一回を開き草間財務局長の說明後質問に入り

大里廣次郞氏(民)　一、內地の簡保加入者は中產階級以上に行はれてゐるらしいが保險の性質上下層に依り紹介すべきでないか

二、保險料は滿期拂戾しの際拂込額より少いが此の關係如何

草間局長　(一)朝鮮では小農に趣旨の徹底を期してゐる

(二)豫定利率が內地より一分高四分五厘に就きさることとなし

山本遞信局長　(一)朝鮮では小

坂東幸太郞氏(民)　一、東拓と朝鮮人小作人間に紛爭ありと云ふが如何

二、朝鮮人學生の就職方針を如何に考ふるや

三、朝鮮人は內地人又は官吏の優越感に侮辱を感じてゐる

四、滿洲に移る朝鮮人多きは生活困難のため帝國の羈絆を脫せんとするためか

草間局長　一、多少の紛爭あるも心配はいらぬ

一、就職方針は充分考慮せるも學生が學校を卒業して直ちに高官になると考へるものもあり斯かる考へ方は改めさせたい

一、內地人官吏は決して優越感を持たぬ却つて最近は朝鮮人の方で優越な態度をとるものもあるを見る任用に於いても優遇されてゐる

一、生活難の爲めである

その他中井一夫、小谷節夫氏等より朝鮮人勞働自給關係、職業補導機關の內地渡航問題滿洲移民問題等につき質問があつて正午散會した

小會派聯盟
聲明書發表
讓租案に反對

【東京電報】小會派聯盟は二十一日午後兩税委讓案に關し左の聲明書を發表した

吾人は政府提出の兩税委讓案に對し反對し、地租並に營業税輕減案に贊成す

新勅選は全部
研究會入會

【東京電報】新勅選議員の內田、山岡、三井、藤澤の三氏は二十一日研究會に入會したこれで研究會は百五十三名となつた

重光總領事
本日東京發赴任

【東京電報】新任上海總領事重光葵氏は廿二日夜東京發廿五日神戶解纜の上海丸で赴任すると

バード中佐
新領土發見

【ニューヨーク廿日發電】南極探險中のバード中佐よりの最近の通信によればキング、エドワード、ランドの內、最近發見せる脈方より更に離方の同地一帶を二回にわたり大飛行の結果、遂に新領土を發見しバード中佐は中佐最愛の夫人の名前をとつてこれにマリー、バード、ランドと命名しアメリカ領土としてこれを地圖に明記したなほバード中佐一行は今回の大飛行で約四萬平方哩にわたる大探險に成功したがこの大航程に沿ふた地方の大部分は飛行機上よりカメラを使用して地圖を作ることに成功した

米支關税條約
批准書交換

【ワシントン廿日發電】アメリカ國務長官ケロッグ氏は本日アメリカ駐米支那公使施肇基氏との間に米支關税條約の批准書を交換した、また不戰條約に贊成するユーゴースラビア政府の覺書はケロッグ氏の手許に到着した

米國上院議員
比島獨立案提出

【ワシントン廿日發電】ユタ州選出民主黨上院議員ウィリヤム、キング氏は廿日上院にヒリッピン獨立承認案を提出した

王氏又復來滬

【上海廿一日發聯合】去る十九日南京に歸つた外交部長王正廷氏は廿一日朝八時又々來滬した

本社見學

(廿一日)▲忠北警察部員十三名(村上警部補引率)

——會——

京城岡山縣人會　では來る二十三日午後六時から本町二丁目松金で懇親會を催す筈であるが出席希望者は松月洞一二長花長鹿氏方(電光化門一五五二)へ申込み會費三圓五十錢を當日持參されたいと

——人——

◇吉田秀次郞氏(國際通運取締役)二十二日朝出發東上
◇能見愛太郞氏(朝鮮新聞城社長)二十六日夜入城の豫定
◇松崎龍興氏(東鐵局軍務官)出張中の處二十一日歸任
◇岡村氏二女　朝新記者松村正彦氏二女昭子さんは二十一日死去廿二日午後五時龍山東本願寺にて告別式執行

全鮮の
市場の業績

農村經濟上重大な使命を有してゐる市場を本府で調査した所によると、昭和三年の成績で取引高五萬圓以上のもの五百八十八ケ所、十萬圓以上のもの三百八十五ケ所、五十萬圓以上のもの六十四ケ所、百萬圓以上のもの二十九ケ所、合計一千六十五の多きに達し、朝鮮における幼稚な地方經濟の中心となつて重きをなしてゐる、なほ朝鮮の地方農民は新聞雜誌等も非常に少いので地方人への須知事項はこの市場を利用することが最も效果があるので、朝鮮地方當局の宣傳の如きも市場を利用せんと目下研究中である

鑛業出願と許可

朝鮮總督府鑛務課調査一月中の鮮內鑛業出願及許可件數左の如し

▲出願件數　金九銀二硫化鐵一黑鉛三、石炭五、石絹一、金銀銅二、金銀鉛三、金銀鉛亞鉛一、金銀鐵土一、計四十七件
▲許可件數　金二、金銀鉛一計三件

東亞興業總會

東京電報　東亞興業會社は二十一日株主總會を開催し今期決算案を可決、任期滿了の重役改選の結果、何れも重任と決定した

安取栗取引

安東取引所二十日の滿州粟相場は左の通り(單位〇〇)

松井の主張聽取
朝鐵問題で
渡邊商議會頭

朝鐵總會に關し問題外のことで紛爭することの不可を松井氏側に勸告した渡邊商議會頭、荒井初太郞、釘本藤次郞の三氏は二十一日朝鮮ホテルにおいて松井、室田、足立(釜山代理)の三氏に會見、その主張を聽取したが右につき渡邊會頭は左の如く語つた

松井氏側の主張を聞いた上其主張の如何によつては調停に當るつもりである州し一方どちらか我々の調停を用かぬとすれば仕方がない、ソウすれば十月の總會がモメることになろう

絹布組合臨時總會

京仁絹布組合は二十一日午後三時から同組合事務所に臨時總會を開き、絹糸布聯合會の要請を規約に付き協議し午後五時散會した

絹布取引は亂脈
對策講究中

鮮內の絹布、および人絹布の取引は頗る亂脈を極め特に支那商人の態度は言語に絕すると稱されてゐるが

一、約定品が引受けまでに相場の値下りを見た場合必ず値引を要求する

二、常に必要以上の數量を注文し現品の輸送が期日までに出來なかつた場合、原因の如何にかゝわらず苦情を持出して、賣主を苦境に陷入れる

等は殆ど彼等の常套手段となつてゐるが、內地との取引高は人絹布一千萬圓と目されてをり製品がおの〱五百萬圓餘に達し、朝鮮向きのものだけにこの支那商人の不誠意による被る損害も年々少からぬ額に達してゐる從つてこの惡弊を押へて、取引を常道に導かんとする爲には往年同樣に團結してとつた處に縮地が有力なる組合を作つて、不誠意な商人には一切取引せぬやうにする以外に方法はないとして目下熱心に研究中と傳へられ遠からず實現するのを豫想されてゐる

經濟

株式

大株短期引跡

二月末日限(後場)　二日末日限

大新	八十七圓九〇	(不變)
新東	百卅九圓四〇	(不變)
新鐘	五十八圓〇〇	(十錢安)
新日	百五十九圓	(不變)

東株短期後場引

	引値	高値	安値
東新	一四一	一四〇	一三九

◇期米◇

大阪期米市況　後場引

堂島井久原選出水野兌り田郡々庄岩田沙汰岡米賣ひ四十四錢と四丁高に始まり其鼻賣氣調に三十九錢と下げ跡四十一錢と支へ還勿替らに三十九錢と小動く二十九錢同亦と大引せり

各地期米後場止

▲下關三八六三▲桑名十一番三五八七十三▲番八六▲名古屋二八九四▲金澤二七〇九▲熊本二八〇二▲大阪最終氣配三十八錢(一錢安)

仁川期米各店仮合(單位百石)

當限賣方	㊉二五四七	
當限買方	㊀二九㊇二㊅一㊁一㊂	
中限賣方	二五〇㊆ 二五一一	
中限買方	㊀二四㊇一㊆二三㊅三	
	㊀六四一八	
先限賣方	㊀四〇㊆四五㊅二五五	
先限買方	㊀九三㊇二〇㊅二四㊄	
	一九㊂三	

大阪市中在米高

二十一日現在二百二十四萬九千八百十俵と前日の在米高に比較して六千二十七俵の增加である

東京深川在米高

二十一日現在高百十一萬七千七百二十三俵と前日の在米高に比較して九萬二千八百三十一俵の減少である

仁川穀物出入

	(着)	(發)
籾(船)	(一)	二〇五二
同(汽)		一九七五
米		三八三九
米(仁)		四五七
大豆		三七九
白米(移出)		五六七九
玄米		九七三七
同二斗入(鐵)		二五五六
大豆(汽)		一〇五五

仁川大豆本玉表(單位百石)

當限賣方	五二
同買方	四二
中限賣方	ナシ
同買方	ナシ
先限賣方	ナシ
同買方	ナシ

▲帳入値　當限中限先限不申
▲取組高當限三〇右中限先限不申
▲出來高合計不申米計三七五〇枚

市況

橫濱生糸後場引

當限	一三六八
先限	一三七五

鮮魚保合

鯛の上物等は約一割方の低落を見たが、他の雜魚は殆ど前日と變らず保合つてゐた、而して水揚高は三千八百四十二圓七十錢にして貫數は千八百四十八貫であつた(單位圓十貫)

▲タイ七〇▲ペンダイ五〇▲コダイ五五▲モエビ一五〇▲シバダイ一〇▲カキ一二▲サバ一三▲コノシロ二〇▲メバル一八▲アナゴ二〇▲ニシン八▲ヒラメ三五▲タコ二八▲クカ四〇▲アワビ五〇▲カレイ一〇▲コチ一五▲イカシ八▲赤ナマコ一三▲上ザツ三五▲カザキ五〇▲並モノ六▲カマボコ一五

海外砂糖市況

		前日比較
ストリクト	三月積	二〇〇 不變
ミドリング	月積	
プローナ	同	二三五 二五安
ベンゴール	同	四〇〇 不變
キューバ粗糖		一弗一六分一五
ジャワ糖		一四ギルダー
三月限		一八分ノ一
倫敦砂糖		二三志丁

大阪市中外棉相場

朝鮮銀行へ

朝鮮銀行が神戸市の小寺某に對して有する債權五百萬圓の未拂を理由に、債務者所有にかゝる不動産競賣を申し立てたるところ、小寺某は別に抗辯の材料ありとして神戸區裁判所の適用を申し立つるに至りたりといふ。金額が五百萬圓にして個人債に近きものだるのゆゑに、朝鮮銀行の過去の經況にかんがみ、人の目を驚きたることやむなき次第であるけれども、元來はこの債權、手形貸の形式によるものにして、これ以上すて置きては効力を失ふこと明かなれば、不本意ながらこの擧に出で、すなはち法律上の許容を滑りなく執り行ふたるまでのことである。加藤總裁英斷といはばいひ得んかなれども、さほどの英斷ならずともこれ位のことは出來たらうとおもふ。況して鬼か蛇にあらざれば無理し得ざりしといふ體のものではない。ひつきやう整理途中の朝鮮銀行が整理途行の一端をこゝにあらはしたに過ぎぬと解するの外はない。

◇

朝鮮銀行は今やまことに整理途中においてあるのである。何ゆゑに整理せざるべからざるに至りたるかはここに問題とするに當たるまい。西原借款以來の跡讓ぶりそれこそ嚴かりしか、いな嚴かりしと論議して見たところで始まらぬ。朝鮮を顧みず滿蒙シベリヤに伸び九州北滿遠くに貸付支那沿岸を席捲とし手をひろげたるは須をあやまつた、あまつさへ臺灣銀行への融通をはかることど身の程を知らぬ爲替の沙汰なりなどいふも今更聞く耳を持たない。預金部低資に復活の呼吸をなし、資本減額によりて跡始末を期し、貸出整理、人員整理、整理の到らぬ隈なきを期して、遂に朝鮮總裁を成し遂げた。總裁故鄕に歸る能はざりしも相當の面目を備へて生還し來たつたといへる。かかるを敢て鞭打したりとて何かはせん。ただおもふべし、朝鮮銀行は單にしかあるのみにて可なりとすべきであらうか。いひかへれば整理の變跡をここに顧へたと見るべきだらうか、それとも余力なを用ふるものありとしてこれを待つべきだらうか。

◇

加藤總裁はその就任の初めにおいて、必ずしも整理とは消極を意味せず、仕事の有利にして合理なるは後援をおしまぬ由を語つてゐる。すなはち整理は整理として余力のなほ用ふるあれば躊躇なくこれを活用せんとの決意あるもののごとくある。われ等は朝鮮銀行が活路をここに打開せんことを期待してやまないものである。ただに整理遂行の爲の消極的存在であつてはならない。朝鮮銀行が中央銀行たる機能を失ふべき未來を想像して、ほしいまゝに論を立てるとはわれ等の好まぬところであるけれども、それが殘の消い存在である間は何としてもその權威を維持せねばならぬ。得すべくは事業振興の源泉であるが、寸を得てこれを活用するもまた効用であらう。抵當物件の差押へ、競賣のみが朝鮮銀行の所能銀行らしい仕事であるらしいといふやうに、印象づけらるゝのは一種の悲劇なりとこそ稱へるやうに朝鮮銀行當局は覺悟であらねばなるまい。

旱水害
救濟問題問答
教科書値下問答
豫算分科會の速記錄から（八）

守屋委員 私は貴方が小農を救濟なさると云ふ、慈心を持つて居られる、仁慈の心を持つて居られると云ふことを非難して居るのではありません、此元本を御使ひになる遣方、それを非難して居るのであります、今の御答辯で私は政金の注意を排つて居るものとは考へられませぬ、是は非常に付ては意見の相違かも知れませぬが、此の之に付ては將來破綻を生じて來るものであらうと思ふのであります、もつと能く御考へなつたら宜からうと考へます、更にもう一つ外の事を伺ひます、是も細民に關する問題でありますが、昨年の旱水害、慶尚北道、咸鏡南道に掛けて、非常な災害があつたことに對する救濟の緊急施設をやられたことゝ存じますが、又春になりますと食糧に困る者が生ずるのであります、是等の旱水害の地方には細民が多くなると思ふ、是は追加豫算て救濟の方法を考へて居りますかどうかそれを伺ひます、もう一つ細民の問題に關聯して考へなければならぬことは、普通學校に於ける教科書の問題でありますが、教科書が非常に高いと云ふ公職者會議などで、非常な論議があるやうであります、現に教科書を印刷して居る朝鮮印刷株式會社の配當狀況を見ますと相當に好配當をして居る、さうして今の普通學校の讀本を決めた時の紙の値段と今の紙の値段とを較べますと云ふと非常な差があると云ふことで以て、是は是非値を下げなければならぬ、内地に於ても、警閱に於ても値を下げて居る、朝鮮だけが愚圖愚圖して居ると云ふ狀態でありますが、是は貴方の直接の所管でないかも知れませぬが、民意のある所であります、又印刷會社に對し特に總督府が特許して居る關係から、總督府の態度の決め方に是はどうにでもなります、此二點に付て御考は如何であります

池上政府委員 逆に御答致しますが最後の教科書の値下問題でありますが、是は私の管理外であるから其處までは固からぬであらうと云ふやうな御考で御答に預つたのでありますが、併し私は承知して居ります、それて第一回の値下と致しまして、先般發表致しますのが、是も値かなものでありますが、或は一錢下げるとか云ふことにして居る、教科書の値下と云ふことに付きましては色々世間でも論議のあることであります、相當に注意を拂うて居ると云ふことを申上げて置きます

守屋委員 何時から實行されますか

池上政府委員 來年度から

守屋委員 四月からですね

池上政府委員 さうです、それから今の細民に對します救濟の件でありますが、是も色々御心配に預りますが、私の感謝する所でありますが、御斷定の如く必ず是が破綻に終るものとは私は信じて居りませぬ、それから旱水害と云ふことに付きましては相當の處置を講じて、彼等をして路頭に迷ふと云ふやうなことはないだけの方法を講じたのであります、或は一兩…

守屋委員 追加豫算が出て居りますならば後で伺ひます

草間政府委員 既に豫備金で支出したものは約百二十萬圓あります全體で旱害水害に關する費用が三百七十萬圓あります、其中百二十萬圓だけは第一豫備金の支出になつて居ります、追加豫算として要求することになつて居ります

守屋委員 大體是で私の質問は打切りますが總監が此旱害水害のとに付て路頭に迷ふやうな者がないやうにすると云ふ御話でありますそれから此間私は内地に來る勞働者の釜山に於て食止めを食ひまして、さうして鐵道に依て返送されて行く、返送されない迄の間は、釜山に於て困難して居ると云ふ狀況があると申したに對して決して路頭に迷ふ者はないと云ふやうな御話でありました、路頭に迷ふやうなことはしないと云ふ御考を、政務總監として御持ちになつて居ることは勿論であります、又さうなければならぬと思ひます、それが貴方の御考へ通りにはなつて居ない、それを私は遺憾に思ふ、貴方の御精神が下まで徹底して居ない、現に旱害水害の爲に路頭に迷うて居る者が澤山居る、私の所にさう云ふことを言うて來て居る者があつた、嘘を言うて來る筈はありませぬ、釜山に於ても、貴方は七月から制度を變へたからして、さう云ふ者は少しもないと言つて居られる、十一月に私が行つて調べた所に依れば、悪い宿引に引掛つて非常に迷惑をして居る、それから泊ることが出來ずして路頭に彷徨し、困難の狀態に陷つて居る者がある、殊に貴方が内務省と打合してあやりになつたことかも知れませぬが、御大典關係もあつて、あの頃は朝鮮人は全然内地へ寄越さぬ、斯う云ふ御方針であるから、貴方がさう云ふ制度を立てられた七月以降と云ふものは、急激に朝鮮人の内地行は減少した、是は計數を御示し下されば分るが、確に内地に來た者が少い、貴方が御示しになつた戶籍の證明をするとか、或は警察の證明をすると云ふことは、御方針として御立てになつたか知れぬが、細民には徹底して居ないそれであるから漫然と釜山に來ても、さう云ふものがないからと云うて還されて居る、さう云ふ事實を、無闇して總監は路頭に迷はせるやうなことはしないと言明して居られるが、此豫算分科會の一時間位の答辯をして遁れやうとして居られるが、釜山に於ても路頭に迷つて居る者が若干ある、若干ではない、非常に澤山ある、貴方の仰しやつて居るやうな警察の證明であるとか、戶籍の證明と云ふことは、朝鮮の細民は知らない、知らないから釜山に來ても内地に入ることが出來ず、非常に困難をして居る、或は悪い宿屋に掛つて迷惑をして居る者がある、又旱水害の爲に路頭に迷ふ者もある、故に此方の精神を徹底する御考ならばさう云ふやうなことに付て十分注意をなさつて釜山に於ても路頭に迷ふ者がない、還へされる者がない、又決して生活に困つて居る者がなくなるやうに、御仁政が施されることを希望して、私は此質問を打切ります

池上政府委員 御親切なる御忠言に對しまして、其御好意を感謝致します、尚ほ私の考へて居る所が徹底せぬと云ふやうなことは或は今例示せられた以外に於てもありはせぬかと考へて居る點もあるのであります、其點に付きましては、只今の御精神に基きまして將來一層注意を致したい考であります（左樣御承知を願ひます）

米國造艦案
通過の經緯と
國際勢力の消長
【三】 T M 生

然るに米國は往年の總府會議に際しいはゆる『ネイヴァル・パリチー』といふことを持ち出して列國の海上戰艦を否認するの態度をとつたこれは英國に取つては實に重大なる打擊であるに相違ない。しかして前米國海軍兵力の增强の必要を認めて今日の米國海軍擴張案の通過となつて現れることになつた。その目的とするところはいふまでもなく、將來の海軍力優勢主義を支持するの手段として採用せられたるに過ぎぬのである。米國は一面において、ケロッグ氏の不戰條約を提唱しかして他の一面においてその戰艦を擴張するといふことは大なる矛盾たるに相違ない。しかしながらこれには相當の理由があるのだ。まづ故ワイルソン一派の理想家を始めとして米國政治家の一部の人々の中には今後世界の平和を確認するにつけては國家的努力…

いて行はれたる平和保全の盟約は即ち盛力の平衡とか又は攻守同盟乃至アンタントの如き樽組が手段を一切乘てゝしまつて、全く異りたる立場より新時代の要求に順應すべく、より自由にしてかつデモクラチックなる他の形式において平和保全の基礎を新に求めなければならぬといふ思潮が盛んにしてゐたのであつた。

更に又、實際的方面において米國としてその通商貿易に多大なる損害を加へられたることは一再にしてとゞまらなかつた、現に世界大戰中において、なほまた交戰國の戰鬪を行ふ、より同十五年に至る間、中立國として英國のためにその通商貿易に重大なる損害を被らせられたるところは、英國をして戰中戰後…

はいふまでもなく、ナポレオンの大陸封鎖時代においても然り、英國の海上権を縦にされたり英佛の間に米國の商船は非常なる迫害を被らされた。いはんや最近における米國の對外貿易は驚くべき發展を遂げ、今や歐洲にとつて世界に雄飛してゐる。然してこの現狀に照し更に向後における的確なるその海上の策略に鑑みて、米國は戰時中、局外中立國として交戰國およびその同盟國のために無限にその通商を阻害せらるることありては実に由々しき大事であつて容易に忍びざることであるのだ。然してこの懸念は米國をして英國海上權の確保を期ふに至らしめたるものたる訴遠であつたのである。

ゆゑのまゝに他の中立國の通商に對し又は拘束を加ふるが如きことなからしむるにあるので、要は戰時の歐やトン數などの比較問題ではないのである。

ここに至りて米國の目的とする其の成就はただ二つあるのみだ。一は英國の海上優越權を全然拋棄せしむるか、若くは少くとも國際的に海上完全なる海上の自由（フリードム、オブ、シース）を國際的に容認せしむるかのいづれかにあるのみだ。

然るに輕者にありては、英國が…自由を擁護するといふことは英國戰にとりてはその海軍力の使用を制限せらるゝことになるのだ、しかして戰軍の活動を拘束せらるゝといふことは卽ち英國海上優越權の拋棄を意味することになるのである。戰時中立國に對し完全にその海上の自由をあたふべく國際的協定をなすべしとのことは、近時米國政治家の間に唱へられ、或は近くこれが爲に特に國際會議を開催すべしなどの說も行はれてゐる。この意見は要するに、米國が英國との正面衝突を避くると共に、戰時中立國の通商に對する英國海軍の迫害を除去し、實質的に英國の海上優越權を拋棄するやうなことは斷じてない、しかして後者に至りても英國としてはその嚴格なる海軍力に對して相當の程度の拘束を加ふるが、上述の如き結果を生ずるものである、英國はその嚴國の大目的は決して到底有を用ふる…として到底承認することは能はざるものであらうと思ふ。

豫想通り
預金は減る
利下直後の增加は ほんの一時的現象

【東京】銀行預金利下後における預金の增減については注目されて居た處であつたが、九日現在の東京手形交換所組合銀行の週報によれば前週に比して一千三百六十七萬八千圓を減じ前週の增加傾向を裏切るに至つた、卽ち預金は本年に入つては殆ど漸減の傾向をたどり、預金利下直後の二月二日現在の週報において初めて增加するに至つたが、これは一時的現象にして預金利子の引下げに伴ひ多額の預金が行はれた事によるものと見られて居たので、預金は當然減少するものと豫想されたが果して九日現在では減少の趨勢だし、きは定期預金にして一千九百十三萬五千圓を示し、當座は六百五十九萬七千圓を減じたのみである、更に前週と比較して各行別に定期預金を示せば次ぎの如くである（單位千圓）

	二日	九日
第一	[illegible]	[illegible]
三菱	[illegible]	[illegible]
三井	[illegible]	[illegible]
安田	[illegible]	[illegible]
住友	[illegible]	[illegible]
川崎第百	[illegible]	[illegible]
山口	[illegible]	[illegible]
古河	[illegible]	[illegible]

水利治水
第一期調査成る
今秋から第二期調査に着手

改修工事並に水運、漁業、水力發電の基本的調査とする總督府における直轄河川の治水、水利調査は多年内務局が莫大の經費を投じて實地に踏査測量の結果、第一期事業とする十四河川卽ち洛東江、長津江、榮山江、萬頃江、錦江、漢江、永成江、臨津江、載寧江、大同江、清川江、大寧江、龍興江、城川江を査了し特に河川の水位、水量並に雨量の測定に關しては旱水害豫防後の對策の必要上全力を注ぎ殆と完全に近きまで測定を遂行せられ治水の根本を明かにされたる譯である、が、この貴重なる調査の内容については、近く材料の整理を完結したる上六七月頃發表し、更にこれにもこれを精査して研究の資料となる譯である、しかしてこの第一期事業の完成に引續き第二期事業とする鴨綠江、豆滿江、東津江、兄山江、北漢江、南大川、禮成川、安邊南大川、安城川、揷橋川九河川の調査は第一期調査の經驗の整理を待ち着手の豫定であるといふ

小作農減し
自作農漸增
最近の統計による

【東京】政府は過去數年來自作農の維持創設の目的によつて自作農の維持創設を獎勵して來たが、更に進んで全然自作農創設維持制度の確立が企圖されてゐる。その制度となつてゐる我國農家の狀勢を見るに昭和二年末現在の總戶數は五百五十六萬戶で總戶數の二割五分に當たり總戶數の趨勢は農家戶數において増減はなきもその内容においてはまづ大正十年以後漸減の傾向に照し小作戶數の漸増を見たのは表の如く自作農においては漸次增加の傾向にあるに反して小作農戶數は年々減少し自作兼小作戶數は殆ど增減なき狀態である更に後者においては五百步未滿及び五町步以上の耕作農地は大地主には著しき變化なきも、二町步乃至三町步に三町步乃至五反步乃至一町步乃至二町步の中農經營者が漸減し、五反步乃至一町步に一町步乃至二町步の

小經營者 數が漸增の傾向にある事は小作農戶數減少自作農戶數の漸增を示してゐるものである、今後政府の助長と相まつて…

年度別	自作農	小作農
大正六年	一、七〇〇	一、五四四
同十一年	一、六六一	一、五四二
同十二年	一、六六八	一、五五二
同十三年	一、六七七	一、五五二
同十四年	一、六八二	一、五四二
昭和元年	一、六八三	一、五三八
同二年	一、七〇二	一、四九三

（單位千戶）

長山串國有林公賣

さきに公賣に附し最高入札額約二十五萬圓で落札に至らなかつた黃海道長淵郡所在長山串國有林の處分については、總督府では更に熱心に穩を續いてゐるが、總督府では更に來る三月十五日山林部長室において地上立木と共に一口として公賣することに決定した

同國有林は海岸に突出する半島の大部分を占め面積八千六百餘町步を算するが、元來李朝國政府時代の特殊保護林にて現に京城營林署長山串森林保護區に於て保護管理中のものであつて、針葉樹林木の生育良好なる立木地である、而も緩傾斜を成す海林内各地に車馬を通ずる道路開け且夢金浦港を始め沿岸各處に船泊の便ある事交通運搬の利便に富み一事業區として經營する恰適の箇所である。

二十一世紀の
京城見物
（四十七） 秋洮生

李　平・顯　子

のである、今後政府の助長と相まつて…

夕食もすんで自分の部屋に歸つた李平は今更氣づいたやうに照燈の夜の部屋を見廻すのであつたがそこにはどこに照燈があるのかさつぱり見えないのである設備かをことに過ごして今日まで氣つかずにゐたのは李氏、さすがに田園生活者である、近年照燈の構造は壁の分はいはゆる流行の間接照明卽ち光源隱蔽式を採用してゐるのであつて光りの屈折反射の間接光線であるから部屋一體に彩光部なんてものが出來ないのである、即ち屋根の光線に似た照明の仕方をやつてあるので非常に明るいがどういふ照明法になつてゐるのか照燈そのものが丸で見えぬ爲にはじめての人には一寸妙な感じを抱かせるのである、この設計は照明にこの式を採用してあつて、大きな部屋程完全にやりやすく、一寸ハイカラの建築は、總て夜間の部屋のまんなかや、處々に天井から何かぶら下つてゐるなんて不體裁がなくなつた、明くれば四月廿七日、見事に晴れた朝櫻日和の、陽炎立つ程の萬象は麗かき日光に抱擁たるものがある

「伯父さん、御約束通り今日、夜の夜櫻を見やうぞい」

「勿論のことぢや、夜は夜で又別に昌慶苑にゆきませうね」

「えゝ、ではこうしませう、午前中はゆつくりして午後一時から地下鐵道で昌慶苑にゆき、ゆつくり半日遊んでから、夕食は、森林食堂でたべて、また夜櫻見に昌慶苑にゆきませう……乘物は一切省略にしますわ」

「乘物は乘ものとして、森林食堂つて何や」

「まあ說明せずに突然行つた方が興味がありますわ」

「それぢやよきように計らうてたも」

昔の面影の數倍にひろげられた昌慶苑の櫻花の園は人は變り世は移れど、更に花の色香に變りなくその自然と人工とを盡くした風景の花の根は春に醉ふ男女の群のはなやかさに彩られてげにこそ浮き世の風の吹くも覺えぬ世の中に見ゆるのである

この花と人とにさんざめく廿一世紀の見物をしました京城都はまだ昔の面影の一をおへたばかりとするか。

「その何分の一をおへたばかりでありますが秋洮生は一度ペンを收めまして又た時機を得まして、より偉大なる、八十年餘り後の京城都の發展を見て戴きたいと思ふのであります

「では皆さん、又今日は昌慶苑に行かうぞい」秋洮生めがペンを收めやうと收めまいと勝手じや遠慮しやるな」

「えゝ、ゆきませうわほんと秋洮生さんは、らめしいわ、でもいゝわね、私はないわ、何てまあいゝ御天氣でせう、ほんとに恐れたわ寮光和照とはよういつてありますわねえ然し何分御大事にしないので秋洮生さんに限らず皆様も見失はれる事と思ひますから、伯父さんと安子と二人だけはしつかり離れぬやうにしてみて又の御秘がありましたら、その中にひよつこりと皆様の前に姿を現しませう」

「それがよからうではさらばでござるぞ」

「では皆様御機嫌ようさよなら……」

あゝとう〳〵二人は勝手に行つてしまひました

廿一世紀初めの聖代の帝の昌慶苑はどんなであらうか又鐵り夜食をとるといつてゐる森林食堂の正體は何でせうその他の文明機關は どうなつてゐませう？總ては今度の謎なのであります。（終り）

肺病
にお悩みの方の
結核諸患必治療法

御相談相手になり、またサナトリアム療法（自宅で實行出來る、肺肋膜其他）に就てお導きしたいと存じます。（この療法にて第三期と云はれたるものさへも、勞働能力を恢復しつゝあります）何等特効的の力もない、藥物や注射に迷はるゝ事なく、どうぞ今すぐハガキでお知らせ下さい。この療法の說明雜誌「自然療法」をいつでも悅こんで進呈いたします。
相州小田原新久海岸二九　自然療養社

セイビ
小兒のくさ、いんきん、田虫、水虫、ひぜん、がんさ、なまずかゝ、はたけ、其他つゞくむづかゆい、ちぶち病くさ、皮膚病にセイビを塗ればぐん〳〵よくなります不思議な程
輕症用二圓さ　慢性用五圓、拾圓　頑固チューブ入一圓　送料貳錢
發賣元　佐藤ライト株式會社　大阪市西區新町通二丁目
◎全國各藥店にあり

新案特許
ラヂオに
朝日乾電池
新案図式六色刷り
全国各局放送時間及周波数早見表
附添に"B"電池
製造元
松本乾電池製造所
代理店
京城府本町四丁目　河瀬商會
京城府長谷川町　上田商會

專賣特許　本家
田所式製繩機
（昭和四年式大改造）全部製鐵堅牢無比
高速度動力仕上付製繩機
●本年度式は從來の部並部分を大改造し一日百貫
●再製機を用ひ仕上げ美
●製繩用の大小加減自由自在
●動力僅少・運轉輕・能力絕大
●農村の事業として絕對第一
足踏機には
三掛り繩、左、右繩、自由なり
絕對無音　美麗保證　運轉輕快
御申越次第詳細說明書無代進呈
大阪市北區茶屋町電車通り
大阪農具商會　田所清本店
電話北五四〇二三二五九・振替大阪四〇四一九

當籤發表
御園白粉
キネマ俳優應援懸賞

大歡迎！大盛況にて昨年十二月廿一日限り本懸賞に締切りました、就ては應募總數百萬餘通の爲め嚴正なる抽籤の結果、正解者中より左の通り當籤者を決定致しました　茲に皆樣の御愛顧を深謝し尙今後一層の御引立を賞ひ上げます

正解
美しい　お化粧は　御園白粉から

壹等　勸業債券（金拾圓券）壹枚宛　參拾名

東京市赤坂區青山南町五ノ五	田中すゞ
東京市下谷區上野櫻木町二三	富田智惠子
東京市芝區西應寺町三九	平田富美子
東京市外日暮里町日暮里一五八	武田定太郎
京都府宇治郡宇治村	藤井房野
大阪市西區立賣堀南通四ノ六	井下孫子
大阪市西區北堀江御池通	河内菊子
大阪市天王寺區北日東町	長澤從道
橫濱市鶴見區佃野	田村幸子
兵庫縣洲本三原郡	西尾まさゑ
神戸市菅原通り一ノ一八三	遠山マサ
神戸市北長狹通六ノ一六九	松本たれさ
埼玉縣所澤町山田與風店內	鈴木久三
埼玉縣北足立郡戶田村	日坂喜久子
茨城縣猿島郡香取村水海	齊藤久吉
栃木縣足利郡三和村大字松田	荻原カツ
名古屋市南區熱田高藏二六	森川花子
靜岡縣安部郡有度村遊川	望月まか
靜岡縣熱海町天神町	小濱水吉郎
滋賀縣甲賀郡信樂長野町	石田まげの
岡山市外宇野村原尾島八〇一	佐藤榮子
山口縣大島郡日良居村	竹本マサ子
福岡縣戶畑市旭生町三丁目	藤崎ハナ子
福岡縣山門郡瀨高矢部川軌道通	山田しげの
八幡市枝光町助町一丁目	杉谷八重子
大分縣直入郡宮城村上坂田	清水ツヤメ
熊本市新屋敷町二三	伊藤ウメ子
北海道苫小牧寺町二五	吉村鈴子
朝鮮黃海道黃州鐵道官舍	出口步
滿洲撫順明石町三ノ四ノ七號	陣內初江

貳等　貯蓄債券（金五圓券）壹枚宛　五拾名

（東京）酒井喜子。高橋秀子。松井一子。草間榮子。石田中辰子。宮木眞子。安藤清子。石崎マス（京都）石田ます。白波瀨ハツエ。森田房子。園田靜子（大阪）磯部ますみ。谷口キクエ。古川千代子（神奈川）佐藤まさ子（兵庫）前川多美。立花良市。岸本菊野（兵庫）菅井光子。石川喜代子（栃木）鶴卷保次。高野みゆき（奈良）今西美津子（愛知）大野鈴子。大森うた江。石黑こと子。井内かぎ子（岐阜）森谷志節（長野）佐々木ますみ（宮城）鈴木勝代。三浦ふよ子。寺島まつい（岩手）石川喜英（青森）田中ミエ（島根）三島定夫（岡山）藤原虎一。內藤まな子（香川）淨草マサル（福岡）春日文代（大分）甘藤花子（熊本）山村富香（沖繩）前田シゲ子（北海道）塩田清人（樺太）黒木淸子（朝鮮）臣保秀。山田德子（臺灣）吉丸きよ（以上敬稱を略す）

▲參等より六等迄當籤者多數につき芳名を省略いたしました

▲御規定の通り當籤者全部へ第二賞品として『應援キネマ俳優寫眞手拔』を一本宛添附發送します。

▲賞品は三月中に差送ります

御料御園白粉本舖
伊東胡蝶園

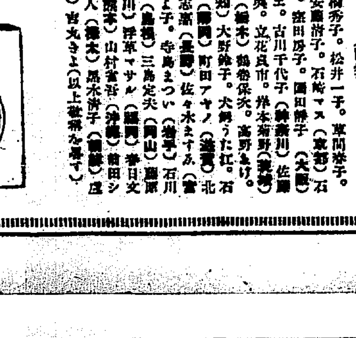

平安北道

道治に關する概要(下)

谷知事演述要旨

◇林業は最近著しき發達を爲し本年生產の苗木は一千七百餘萬本に達する事を見込みまして初めて道內自作自給の域に達し尚其の幾分を道外に移出するの狀況であり綠林事業又大いに進步し大正十四年度から開始したる造林補助事業は本道未立木地中約八千餘町步に對し大體所期の植林を完了致しましたので本年度よりは補助地域に鐵原、義州、鐵山、寧邊の四郡を加へ漸次擴張する見込みであります尚林業の獎勵に當らしむる爲林業技手一人を增員し且又最も荒廢したる鐵道沿線地方には砂防工事を必要とするものと認め新に調査費を計上したのであります

◇本秋總督府主催の朝鮮博覽會が京城に於て開催せらるゝことは諸君の既に御承知の通りであります。本道亦本事業に參加し多年努力の結果を世上に紹介すると共に朝鮮產業開發の一端に資したい爲出品其の他に必要なる經費一萬九千百餘圓を計上した次第であります。以上產業の爲支出する經費六十五萬一千餘圓でありまして前年に比し六萬九千九百餘圓の增加であります。

◇教育の普及徹底は健實なる國民を養成する上に於て一日も忽せに出來ぬ問題でありますから從來とても最善の努力を拂つて參つたのでありますが未だ公立普通學校は九十に過ぎずして面數百九十三に對し僅かに二面一校割に過ぎざる狀態であります。總督府は還に初等教育機關の普及を圖ると共に師範教育の改善及民衆教育機關の施設充實を企圖せられましたことは誠に欣快とする所であります。即ち本道に於ても總督府の計畫に順應し昭和四年度より八年度迄に於て毎年公立普通學校十二校乃至十三校を新設して凡そ各面に一校の割合に達せしめ百四校、二百八學級、入學兒童數約一萬五千人の增加を企畫したのであります。が之が爲臨時費九十萬七千餘圓完成後の經常費二十九萬六千圓を要するのでありまして地方民の教育に對する理解と援助とに俟たざれば到底所期の目的を達成すること困難でありますから諸君は充分なる御諒解と御援助とを吝まれざらんことを希望します。

◇叙上の計畫に基き本年度は十三校の新設を見込み學級數に於て十八學級の增加とを合せ十八學級の增加を圖つたのでありますが新計畫に依るものの外にても臨時費十萬四千六百餘圓を要するのであります。農業教育振興の爲過般公立農業學校の學年を延長し現代須要なる農業家の養成を試みたのでありましたが其の成績概ね佳良なりと認めましたので本年更に寧邊公立農業學校を五年に延長し田作の實習に重きを置き學科目、學校經營の方針に改善を加へ自信と實力ある生徒を養成し地方に於ける農事改良の中心人物たらしめる計畫であります。以て地方產業の開發に資する所あらしめたいと思ひまして之が爲校舍建築費實習地購入費其の他約五萬九千圓を增加計上したのであります師範教育に關しては總督府に於ける師範教育の改善の方針に從ひ教員は總て官立の養成機關に依ることとなりました爲本年度より道に於ける特科生徒の募集を停止し現在の生徒の育成に止めたので一學級を減じた次第であります。而して之が爲將來教員の素質は一層向上すると共に之が配置に就ても決して支障なきものと思料致します其の他中學校、商業學校の學級增加、高等女學校々舍增築、高等普通學校經營補助青年訓練所費補助等の增加に依り教育費總額は七十九萬九千百餘圓を算し前年度に比し八萬四千五百餘圓の增加を見たのであります

◇本道內に於ける道立醫院の經營は概して良好の成績を舉げ昭和四年度に於ては國庫補助金一萬三千七百餘圓の減額ありたるも臨時費を節するとか少き醫院收入の增加とに依り醫院の經營は依然總督府維持費金の利子、國庫補助金並に醫院收入のみを以て經理することとしたのであります巡迴診療は從來の成績に鑑みまして其の方法を變更すると共に擴張を圖り…分規模を縮少することゝしたのであります之に反し救療の費付額は極めて少額でありますので之を倍加し又保健及衛生の爲に努むると共に未然に防遏の方法に關しては常に萬全を期し居るのでありますが赤痢、腸チフス發疹チフス等は恰も常在的疾病なるかの如く發生を見つゝあるのは洵に遺憾とする所であります之が徹底的の撲滅を期する爲傳染病豫防協會の施設と相俟ち…(以下不明)…まの調査を行ふ爲衛生技手の新設を爲したのであります。由來本道の衛生は「モルヒネ」及阿片中毒者の數は相當の多きに上つてゐると認められるのでありますが之等に對する根本的治療の方法を講ぜなかつた爲從來稍々其の傾向あるに鑑み之を根本的に治療を目的とし十年計畫の下に本年度より實施することゝし右經費一千五百圓を計上したのであります。之に依り御生者の總額は二十一萬八千餘圓で之を前年に比し約七千圓の減少を示したのであります。

◇社會事業に就きましては前年度に引續き小作慣行の改善及中小自作農の自作維持の爲に資金を貸付せしめ農村の振興を期すると共に…四十六萬三千二百圓を貸付せしめ大いに小農に生業資金を融通して其の自營の經濟を致さしめんとするものであります…以て本事業の達成には地方民衆の理解と御援助とに依りひたいと思ひます、之が爲更に郡職員を增置して指導獎勵の徹底を期せしむると共に從來の勸業補助金を增額して農村社會教育に關する施設の普及を期する次第であります。

以上述べましたところに依りまして昭和四年度に於ける道地方費豫算總額は本道全般に於て四百二十二萬九千餘圓でありまして前年度に比し十九萬一千五百十八圓の增加であります之が財源を分擔致しますと…稅收入及附加稅を以て…其の他國庫補助金の增額…を計上…であります而して道地方費…一萬五千二百圓…三千餘圓となりますが之が爲…して昭和四年度豫算の總額は…

◇地方費の普通學校の…二萬一千五百圓を…計上致しまするに…補助金の增加は…上…であります…

◇恩賜特別會計豫算は歲入出共各一萬二千五百五十圓でありまして…

◇以上は道治の概況に併せて豫算の大要であります

全羅南道

全南道議第一日

故山野氏に弔意を表す

全羅南道第十次道評議會は二十日午前十時から道廳議事堂に開會冒頭議長席に就いて開會を宣し出席議員三十四名の內一名缺席(故山野龍三)八名缺席(高玄錫、玄俊鎬、李殷鎬、崔元澤、玄俊植、林炳允、金相鎬、吉俊植、宮脇文八)出席者二十五名參與員として朴參與官、岡崎內務部長、細井財務部長、上田警務部長列席定刻を過ぐる事三十分新任金知事は議長席に着き開會を宣し當日の議員三十四名の內出席二十五名半數以上なるを以て會議の進行をなす旨をつげ次で知事の挨拶と議案の大體の說明あり次いで岡崎內務部長豫算につき款項目につき大體の說明をなし次いで昭和四年度全羅南道地方費豫算につき收入より款項目にわたりその增減につき詳細に說明を終る時恰も三十五分それより議事に移る

李根澤氏 山野龍三君死去に對する道評議會より弔意を表する件に付きて動議を出し贊成を求む盧淑均、尹珥、金相鎬、吳應吉氏等弔意を表するにつきては同一意見なれども其方法に付きて異議あり

吉田氏 議長に一任して最良方法を講ぜられ度しとの動議に一同贊成

次で金漢升、朴鍾勲氏より前の方法にて弔意を表する旨…動議あり之が討論ありしが朴準圭氏 前回の議長に一任しとの動議に一同贊成決定上田氏の諮議の報告に一日休會の動議ありし一同贊成して決定盧淑均氏から議事進行につきその方法動議ありしか之れは休議中に協議することゝして議長休憩を宣す時に午後二時

山野君に對する弔電

本會は道評議員山野龍三君の逝去を悼み謹みて御弔意を表す

全羅南道々評議會議長

金知事演述要旨

◇本官不敏圖らずも本道知事を拜命し茲に第十次道評議會を開會するに方り所見の一端を述ぶるの機會を得たるを欣幸とす曩古の大禮たる御即位の御大典及大嘗祭を客秋滯りなく終へさせられたるは一に御稜威の然らしむる所にして誠に同慶に堪へず而して畏くも其の際特に賑恤の恩召を以て巨額の御內帑金を下賜せらる天恩洪大洵に恐懼感激に堪へず仍て朝鮮總督府は右御下賜金を恩賜賑恤資金に編入し其の收入を以て無告の窮民を救助するとせり本官は其趣旨を體し一層詳に民情を察し嚴かに其施措を選び民衆を誘掖して赤子撫恤の聖旨に副ひ奉らんことを期す

◇客年本會議に於て各位の贊同を得て成立したる昭和三年度道地方費豫算は財界の不況未だ全く蘇へずと雖も諸稅收入を始めし使用料手數料其の他事業收入等概ね豫期の收納を見たるを以て敎育衛生勸業土木社會事業其の他諸般の施設も順調に進捗し就中新規事業たる土木事業に於ける羅州榮山江地川堤防護岸工事及順天木浦甚興等の上水道敷設若は擴張工事は既に夫々工事中にして年度內に完成せしむべく道蠶業試驗場及諸種試驗場に付ては夫々適地に新築若くは擴張を了し糸繭檢査にありては旣に諸般の施設を了し又漁業用移動式無線電信設備も本月を以て竣功を了すべし

◇其の他副業獎勵の充實及活動砂防造林事業の助成等も各實施に遺憾なからしめ又教育事業に於ける木浦師範學校々舍增築も旣に客年十二月を以て竣工し且女子高等普通學校寄宿舍に於ては目下工事中にして年度末迄に完成すべく普通學校に於ても已に新設四校學年延長二十四校に於ける光州醫院手術室建築工事も客年十二月を以て竣工し社會事業中農村振興事業施設は小農保護の見地より管下十七郡二十八面に亘り二千九個の振興會をして小額低利資金の融資を開始せしむる等漸次事業の發展を見つゝあるは道政の爲各位と共に慶賀に堪へざる所なり

◇昭和四年度に於ける道地方費豫算編成に方りては努めて緊縮の方針を採りたりと雖も時運の進展に伴ひ道民の福利增進上緊急避くべからざるものは之れが施設の實現を期したり即ち豫算總額は三百十一萬八千二百九十五圓にして前年度に比し九萬三千九百四十一圓を增加せり內新規計畫に屬する事業の主なるものを舉ぐれば教育費に於て文化の發展に最も緊切なるべき公立普通學校增設の爲め九萬七千百十五圓光州中學校光州高等普通學校附屬建物新築の爲め三萬六千七百六十圓濟州農業學校々舍狹隘の爲め之が增築費一萬四千六百三十五圓を計上

◇勸業費に於て各種產業施設の擴張に伴ひ技術員充實の爲め一萬五千八十四圓綠肥獎勵の爲め一萬五千圓の生產增加に伴ひ米穀檢査所の新設及充實の爲九千三百五十六圓種牛の育成及畜產增殖の爲め四千七百四十圓棉作獎勵牛豚改良の爲四千三百五十圓紬作業約栽培の改善を圖る爲指導施設費二千三百九十圓を計上する等農林業及其他の產業の…百十圓七[illegible]

京畿道

銘酒の品評會

春秋二回仁川で開催

仁川では從來銘酒品評會等を開いておける酒造の向上に努め今では朝鮮に冠たるものであるが將來益々その發展を期すべく仁川酒造組合では今回毎年春秋二回大規模の品評會を開催することに決定しその第一回として三月下旬銘酒品評會を開くことになつたが府においてもこれに贊成し斯業發展の意味を以て補助を與へてこれを援助することに決定した(仁川)

仁川學校組合會議

仁川學校組合會議第二日は十日午後二時半から府會議室において開會、出席議員は吉岡、池田、伴、大石、壬生、岩崎、三井、結城、松井、中桑、村田の諸氏出席、寺島府尹議長席につき前日に引續き第一讀會議に入り歲外より明年の話し合ひ、兒童掃除金による經費は小使十名、千八百十六圓の見込であると答へ引續き質問に入る、城崎議員は財源においても建築の意思があるかとの大石氏の質問に寺島府尹は眞に家は大きい故本年は歷史において當然あらば研究…である…ならば斷然…

慶尚南道

女學校移管問題

大邱と釜山が提携して 全鮮的に運動開始か

釜山府においては高等女學校の經營維持を道地方費の所に移管せんとする希望があり數年前より學組議員によつて提唱され來たつた問題であるが今回大邱學組議員黑川圓治氏が二十日朝釜山に來たり府廳において釜山學組議員の川島喜藏、池田綠次郎兩氏と會見し同問題の解決については大邱、釜山兩學組議員にて相互提携し一致の行動をとつて進むことに意見の交換を行つた、右に關し釜山側においても顧る賛意を表し若いて全鮮的運動とする目標のもとに近々開催さるゝ學組議員會へ大邱學組との提携案を提議して各議員の意見を纏めることに決定した(釜山)

瓦電買收調停案

廿一日朝提示された

十九日朝京城より歸來後引つゞいて瓦電買收案の整理に着手した相藤知事は二十日朝より官邸に引籠つて面會謝絕を見せず一切の面會を避けて關水內務部長、水口總三氏と協議して慎重のうへにも慎重の態度をもつて最後的調停案の成案をいそぎ二十日中にまとめ終る

…家賃十三圓なるに入圓より徴收しないのは不公平極まるものであると痛い所を衝し寺島府尹は漸次改善を加へるとアツサリかたづけて議事を終り二十一日…

◇仁川幼稚園に於ける本年度入園の園兒は八十名で出願期日三日二十日までゞある

◇仁川公立商業學校では三月八日午前十時から卒業式を擧行することになつたが卒業生は南鮮第五十七名、朝鮮校十名である

仁川雜俎

◇富川郡文鶴面にある富民會館は道內唯一の模範農事組合として毎年賞典より五百圓の獎勵補助金が下附されてゐるがさきに富川公立普通學校で開かれた定期總會に於て左の諸件を決した

一、農事品評會の件
一、共同販賣及共同購入の件
一、富民會員共同宿泊所を仁川に設置の件
一、富民神社建設の件

◇昨年中に於ける仁川府內歯科醫が消費した純金の量は七百五十匁、四千二百圓、更に加工すると五倍の二萬一千五百圓となる掛定これは個出の分である

…昨午後二時より…暗會に決定して午後四時五十分散會した(仁川)

蔚山水組認可

かねて總督府へ向け認可申請中であつた蔚山水利組合は前後四ケ年を閲みした後去る十九日付をもつて認可の通知があつた同組合は常時一千三百町步の豫定であつたものを一千三百七十町步に變更し工事費七十萬圓に設計を變更の上認可されたのである(釜山)

面書記合格者

山淸郡では去る十七日山淸公立普通學校で郡守金基俊氏監督となり面書記採用試驗を行つたが受驗人員六十六人の內合格者は左の十四名である(晉州)

黄熊周▲李康文▲朴泰鎭▲姜藻遠▲金東漢▲姜大福▲朱基祚▲林宗次▲宋民成▲朴道永▲徐泰相▲白英基▲河南達▲朱濟…

樺太から視察團

太田部落工會議所の主催で一行十名は會議所副會頭原田秋二郎氏を團長とし京城に於て二十日午後入府釜山上陸及…

咸鏡南道

平元線の東部いつ起工されるか

高原邑で面民大會を開き 速成の猛運動を起す

平元線が東部から起工されるのは何時實現するやさへ今日の處想像もおよばぬ程となつたのでその分岐點に擬せられてゐる高原邑民は大いに焦慮し出し右問題につき種々協議されてゐたが十五日面民大會を面事務所において開催し大多數の出席を得て熱烈な協議の結果左の二件につき協議するところあつた

一、平元線速成に關する件
一、行政區劃變更に關する件

(右の件を骨子として)

の二件につき協議するところあつたが平原線速成に關する件は所期の通り高原邑民大會が決議せる平元線東部起工運動に元山、高原の兩委員を擧げ申し込みありたるに際し協議を遂げた…るものでその運動方針は本年…上府委員に選任高原邑民と提携し高原に向つて猛運動を開始することに決定したが兩氏は高原の代表吉原宗藏氏と共に十九日夜上城した(元山)

元山商議も應援

相携へて本府へ陳情

元山商業會議所では十九日午前十時より臨時議員會を開催しその結果を協議した所において役員會に渡し上道して馬野知事にも面會し援助を求むるはず(元山)

元山學校組合會議

元山學校組合では十九日午後一時から府會議室において組合會を…

淡水養魚場落成式

…處があつた(釜山)

慶尚南道では總督府から補助として昨年より…は三月二十一日約三百名の來賓を招待し盛大な落成式を擧行するはず…

理想的の勞働團體

祈く組織されん

元山府の黃志元… 元山勞働會員百餘名は十九日午後三時から勞働會議所に會合し協議の結果…勞働者の理想的勞働組合…の組織に伴ふ諸般の施設につき打合せする處あつたが右組…

仁川の人夫

近く歸還す

…が…人夫を雇入れて行つた…人夫も續々申し込み來た…あるが今日では…是非とも…二百名の人夫は近く歸還せしむることになつた(元山)

大田學組豫算會議

大田學校組合では昭和四年度の豫算に大豫算案の作製完成中なるが大部分の豫算を了したので二十一日學務長會を開催して豫算案を各學級の查定をなし三月四日を以て組合會を開き豫算案を附議するはず(大田)

公州面長に小林氏決定

公州面長の後任人選は數多曲折ありて地元或は他よりのいづれを勸るかの問題につき物色しつゝけてゐたが數回公職者の兩打合せの結果となり高山郡守は僞取扱の結果郡廳長小林增太郎氏の推薦承認を待つて日正式の任命あるはずである(公州)

油差しの奇禍

咸北慶興

株式會社慶興鐵鋼工場で二十日午後二時頃機械の油差しを擔任しつゝあつた慶興郡新浦洞在住の李某(二)はベルトにまき込まれ無慘の死をとげた(慶興)

慶尚北道

豫算の査定終る

餘り見榮へがしない……と 菊山內務部長語る

慶尚北道昭和四年度地方費豫算は十八日を以て査定を終へ目下地方課において淨書中であるが豫算の說明書をまで一寸時間を要するので印刷に附するのは二十三日頃になるらしい右につき菊山內務部長は語る

新年度豫算の編成に就ては前年度に於ても大體の輪廓は出來てあつたので案外に順調に捗つた…の通り大陸的新知事の方針を體し…をしたことでもあり豫算の查定…だけ從來の方針に則り無理のないやり方で進み度いといふ考の下に調査の結果に依て大いに要求を期待せねば…た樣な向の御考へからすれば或は何等見榮へのない豫算であると云ふ御批評が或ひはあるかも知れませんが之は今日の場合正當でありまして豫算各位の理解を得る處であると信ずるのであります。新しい豫算は…財政上の…に於て…以上に…

ことは勿論事業及其の他の…ものの外は努めて增加を阻止したる結果經常部に於ては大なる增額を見ずに濟むことが出來たのであります。臨時部では…

京城通信

和洋交響

京城 一記者

京城放送局は目下開局二周年記念放送を行ひつつあるが、二十日夜のプログラム中に「和洋管絃合奏」があつた。和洋管絃合奏といふので興味深く感じて聞いて見た。

◇

生れそうでなかなか生れなかつた和洋管絃樂合奏が JODK の手で今度生れました。和樂は宮地長明氏の簫、陽宮樂乃司氏の率ゐるお弟子秋會の面々、洋樂は中野、金、濟水の諸氏の樂々です。今夜の和洋管絃合奏は第一回の試みですが今後一層…

與は永樂家初次、楠川富士枝、陽宮樂乃司。三絃は杵屋佐多枝、杵屋佐代枝。小鼓は花菱菊千代、太鼓は久保中興太郎、大鼓は一の家一彩。ヴアイオリンは中野秀雄、ピアノは濟水健三のまことに目出度顏のごとく鉦々すぐつて居る中に楠川富士枝といふ、絃女師匠にほめるは野暮ならん、永樂家の實際も世すでに定評があるたゞ富士枝の宮殿なる聲は…

◇

響を加へて完全な和洋管絃樂團が組織されるでせう。誕生を祝して是非今方面の批評をいただきたい

◇

ばそのチンだが、チンチンといふのがチチリチ、チチリチ、トチチンチヤンとならずチチチチといふやうになつたのは近ごろは皆さう數へるので、數へられた通りにとめたものと見ゆ、三味線もなかく、どうして立派なものであつた

× ×

洋樂の方はこれは申すまでもないが、ただ合奏とすれば筆談にフリユートが高音に過ぎた。記者はチタニツクを知らぬゆゑくらうらしき批評はかなはねど、管絃樂を絃管樂器するの感があつた。ラヂオの場合は三尺退いて聽くのも一興ではあるまいか否や(二十日夜記)

全羅北道

全州からら

◇全北道の來年度豫算は十五日全部の査定を了したので近く印刷に付することになつたが今年度は從來の例を破つて評議會召集の二三日前に豫算書を議員に配布して審査を求めることになつた評議會は三月九日から一週間に內定したが今年は多年の懸案であつた全州の全部道路を廢止し一部道路不解の議員には特別の通譯者を附する

◇全州開城後における全州の發展に期待を持ち宮崎吉蔵氏發起人となり同志十餘名を以て五十萬圓の株式會社を組織し朝鮮人事務所を建設して一般借家商人の取引を圓滑ならしめ同時に市の發展に…

地方集會

◇大邱女子技藝學校の合格者發表 大邱慶原宇一氏の經營せる大邱女子技藝學院は今回實業學校として認可され大邱女子技藝學校と改稱するに至つたが塚原校長は二十四日午後一時から同校に於てその昇格祝賀會を開催する(大邱)

◇阿波氏歡迎 久しく內地旅行中の沙里院實業協會頭阿波弘司氏は此程歸沙十九日午後七時料亭に同協會役員及新聞記者を招待し晚餐の盛宴を張つた(沙里院)

◇慶北警察部では東萊溫泉の施設につき常に注意の…に大邱府警察の…で…改正の件を…

◇全州面では十八日午後三時から面會議室で手數料徴收規定中改正の件を審議…

◇全州小學校では三月三日學藝會の行事として學藝會を開催する

◇全州に於ける國有林野…の林野拂下げを機會に十八日午後六時二…

◇全北道では來る二十五六の兩日管內の公醫を召集し道會議室に於て…

◇全北道…昭和四年度分工事として武千五百圓の補助指令に接したので近く…

◇全南道…

◇慶南…

地方人事

▲上田長吉氏(慶南道會係主任)十九日夜歸國へ
▲高木騰夫少佐(釜山憲兵分隊長)二十日朝東京、京都方面へ旅行
▲水野巖氏(瓦電重役)上城中の處二十日朝歸來
▲上市義氏(慶南土木課長)二十日夜上城へ
▲中島謙氏(大田郡廳士)二十日京城へ
▲本間兆吉氏(元山繁榮會幹長)十九日夜上城
▲藤村信夫氏(元山商議頭)同
▲山崎元山府尹 二十日上城へ
▲田尾儀四郎氏(咸鏡南道郡外務課長)十六日着任
▲小牧小野田セメント平壤支店長成南川內支社業務狀況視察のため十日京城へ
▲佐藤平壤警察長 衛生思想普及宣傳の爲め十一日から三月二日まで近郊へ衛生講話に出掛ける

社告

溫陽 永松友一

京城日報社溫陽通信員を命ス
昭和四年二月一日
京城日報社

謹告

今般溫陽溫泉に本社支局を新設し販賣の事をも兼營せしむると共に讀者各位は倍舊の御後援を賜り度此段謹告仕候也

昭和四年二月十九日
京城日報社

祝京城日報社溫陽支局開設

夫れ新聞紙の力偉大にして社會百般の事業概ね是れに俟つもの多し。然り我溫陽溫泉は泉都として將又郡衙の所在地として管內尤も古き歷史を有す。殊に昨年以來京南鐵道會社は資金五拾餘萬圓を投じて一大新設備を施し今や東洋一の溫泉場たる名實を備ふるに至れり然るに今日に至る迄半島唯一の耳目たる京日支局の設けなかりしは郡民等しく遺憾置く能はざる處なりしが幸ひ今回松岡京城日報社長及び同社幹部員諸賢は此缺陥を看破せられ新に支局の開設を見るに至り不肖局長に任命せられたり。唯憂ふ。元より淺識にして短才加ふるに操觚の業に何等の知識と經驗とを有せざるを。幸に大方諸賢の御指導と御援助に依り以て其職責を全ふせしめられん事を希ふ

昭和四年二月十七日

溫陽支局長 京城日報社 永松友一

牙山郡守 李敏寧
庶務主任 兩角恒一
財務主任 金浩鎭
溫陽警察署長 林千代治
同 警部補 眞館鐵六
同 廣瀨薫
同 張文鎔
牙山金融組合一同
牙山土木管區事務所
溫陽公立高等普通小學校職員一同
溫陽水利組合職員一同
郵便所長 上原辰三郎
登記所 永淵三郎
米穀精米 岡崎嘉平
內地雜貨 上野鐵夫
內鮮雜貨 新聞支局長 吉田治平
菓子 大和・大湯 取次 安部菊泉堂
石田旅館主 石田スヱ
料理 開鶴 岡ハナ
そば更科 三坂惣平
生魚 楠次平

平安南道

平南道評議會【第三日】

平安南道評議會第三日（十九日）は前日に引續き會議室において午前十時から出席評議員十九名、道參與官以下出席の上開會、直に議事に入り

▲議川郡評議員　二款勸業費二十八萬四千六百三十三圓▲同第三款授産費四萬七千二百二十五圓▲同臨時部第二款勸業費六萬八千二百七十四圓▲同第三款授産費二千二百九十九圓▲同第六款補助費、第二項勸業費補助十五萬五百五十二圓、同第三項授産費補助四萬六千八百七十六圓

▲趙元祚評議員　孟山に畜産組合を組織されぬのは何故であるか

▲李産業課長　未だ機が熟してゐないやうである

▲藤原内務　畜産組合を組織さるゝとすれば補助金は必ず支出するものである未だその機運に到つてゐないやうなので補助金を計上してゐないのである

▲金觀鉉評議員　植桑の好果に就て不平を聞くが如何

▲岡田農務課長　農家は穀物作丈けでは利益を擧げることは出來ない植桑して養蠶することは極めて必要である植桑されたものが枯死又は害蟲を蒙つたものも多少はあるがそれは止むを得まい

一括して議題に供し藤原内務部長より詳細なる說明あり

郡部方面には農民に就て種々努力されつゝあるが平壤府民の食糧する野菜は支那人から供給されてゐるのに對し道當局は何故朝鮮人から供給せしむるやう努力されぬか

▲藤原内務　多少見解の相違があるやうである三年度豫算に蔬菜栽培組合に補助し既に良好の成績を認めてゐる又商業會郡農會豫算には夫々經費の計上を見てゐる

▲この際突如鄭世胤評議員は日程變更の動議を提出せんと發言し贊成々々の聲あり更に鄭評議員は動議提出に關する動議提出であると附言し

▲韓島評議員　何んな動議を出し度いといふのか單に動議提出では罪を解し兼ねる

▲鄭評議員　平壤に醫專の設置所を設けられ度いことゝ道評議會を決議機關とされ度いことの二つである

▲岡田議長　議案審議中に日程の變更といふが如きことは困る之れが審議後にされ度い

鄭評議員は既に贊成があつた以上は場に諮られ度いと頑張り内田、大橋其他の評議員は我も我もと發言を求め議場は一大波瀾を見んとしたが内田評議員發言を得

▲内田評議員　鄭評議員の言はれる第一は修正動議で第二は議案外に提出さるべきもの第二は議案外の問題で後から議長へ書面で出され度い

この時岡田議長休憩を宣す時に午後零時五分、休憩中藤原内務部長より鄭評議員に諮るところあり同十分再開

▲安炳璇評議員　贊成があつた以上決議され度い

▲鄭評議員　本件は當分保留する

▲大橋評議員　日程變更は議事中に行はるべきものでなく議長から日程を示された時に出ずべきが原則であると思ふ

▲藤原内務　參考までに申上げるが評議員には提案權はないのである、然し意見を述べ又建議されることは出來るのである

鄭評議員は提案權がないとは議事規則に書いてないやうであるかと言つたが結局諒解し午後零時二十分休憩午後二時二十分再會

▲李韓郁評議員　水利組合の仕事が開始され後は收穫が少い故に組合事業費の償還に就ても之れを遲らせて貰ひ度い

▲岡田農務課長　左様なことがあつたこともあるが之れは管理が惡かつた爲めである

▲藤原内務部長　組合事業費償還方法に就ては當局とも種々研究中である

▲李評議員　昭和水利組合長に某高官であつた人がなるその年俸は二萬五千圓であると新聞に傳へられてゐるが事實か

▲藤原内務　自分も新聞で見たが水利評議はされてゐるやうであるが其他に就ては知らぬ

▲宋殷燮評議員　前政の上に於て上からの命が下に屆かぬ感がある一定の耕地に各種の作物を栽培することは出來ぬ筈であるそれに加えたく〳〵と聞くが如何

▲藤原内務　各方面の統計を合すれば加へたものと減つたものがあり必ずしも殖へて許りはゐない

と統計をあげて詳述し更に朱評議員より細々述ぶるところあり

▲金觀鉉評議員と李畜産課長との間に補資に關する問答後

▲金觀鉉評議員　成川郡へ種牛及び種豚を增設されたい補助四中の一頭位は成川へ廻されるか

▲岡田農務課長　その全部を成川へ廻す譯にはゆくまい然し農會に於て明年は五ケ郡へ乾繭場を增設の筈でこの方で御希望に副はれることゝなるであらう

更に金觀鉉評議員と參與員との間に問答あり議事進行に就て宋評議員と岡田農務課長との間に問答あり進いで大豆檢査其他に就て問答あり進いで意見を交へ徐内勘、趙元祚兩評議員は共に同服は共に結構であると思はれるがその價格に於て甚だ遺憾なものがある即ち陽德郡内の一部には道内で之れを賣るより隣接の咸鏡南道へ持つて行つて賣る方が非常に有利で之を爲す向が甚だ尠くないのである共同販賣の標準價格に就て何う考へられてゐるか

▲藤原内務　この點に就ては當局に於ても折角研究中であるから御安心願ひ度い

▲鄭世胤評議員　勸業費に就ては既に充分質疑應答を盡されたから之れで第一讀會を終られ度い

贊成の聲多く勸業費第一讀會を終了散會した時に同四時四十五分

第四日

平安南道評議會第四日は午前十時開會出席評議員十八名、岡田議長は昭和四年度豫算および同追加中歳出臨時部第一款貸未濟のもの全部を一括して第一讀會に附議する旨述べ

▲大橋評議員　昨日の會議に於て評議員に對する番外の答辯に誠意を缺くものがありはせぬかといふが如き感じをもつて場に臨んでゐる議員があるのではないかといふ感がした參與員は遁辭をもつて其場を逃れ様とするが如きことはない、斯る感じがする際は誠意を披瀝して質問すべきで、之れを爲さず斯る感じを抱いてゐることは議事進行上圓滑を缺く猜疑心をもつて番外を見ることはいけないと思ふ

▲岡田議長　知事として番外は誠意を以てお答へしてゐることゝ信ずるが偶々明に左様に感じられた向があつたのかとも思ふ御意見の通り諒解されぬ點は充分問はれ度い

▲次いで藤原内務部長は教育費、衛生費補助其他に就て約五十分に亘り詳述し阿部財務部長は歳入中地方税に就て說明し更に藤原内務部長は地方税以外の歳入に就て述べ李實業課長と山内衛生課長との間に肺ヂストマに就て問答あり

▲徐内勘評議員　面職員の内地視察は効果が乏しいやうに思ふ之れより面職員講習會を開いては如何

▲亘地方課長　面職員の内地視察は内地の大小都邑を視察して歸り何れも相當に得るところがあつて歸つてゐる又面職員講習會は計上されてゐるから御安意あり度い

▲趙元祚評議員　平壤に商業學校を經營しては如何

▲藤原内務部長　鎭南浦商工學校卒業生の就職に就ても甚だ容易でなく學校當事者は非常に努力してゐる平壤に商業學校に就ては研究中で或は徒弟學校程度のものを設けては如何とも思つてゐる

▲金尚俊評議員　平壤高等普通學校に寄宿舍を建てられたいとは豫ての希望であるが建てる必要を認めぬか

▲猪膝學務課長　必要は認めてゐるが經費關係上未だ實現の運びに到らぬ

▲金評議員　自分は平壤へ來て夜間散歩してゐた際學生が料亭から出るのを度々見受けた彼等を寄宿舍に入れて舍監が監督すれば斯様なことはあるまいと考へるが共れでも寄宿舍を建てないでよいか

▲藤原内務　御意見の如く單純なものではないと思つてゐる然し寄宿舍は建てたいと思ふが經費の關係もあり確然とお答へすることが出來ない

と述べ午後零時三十分休憩午後一時三十分開會、金基鉛評議員は高普通學校の入學希望者に比し收容率の少いのを遺憾とするが施設の計畫を見ぬのは何ゆえかと質し猪膝學務課長は京畿道は別として平南はこの收容率は他道に比し一番多い旨數字を擧げて說明し金評議員と猪膝課長との間に收容率について更に問答を重ね

▲李評議員　平壤高普に一學級を擴張するに何程の經費を要するか尚普通學校增設又は學級增加を必要とせぬか

▲藤原内務　一學級につき經常費五千五百圓を要し一學級を各學年に增設するに及んだ際は二萬七千五百圓の經常費增加となる更に設備費も增額を要し本府とも協議を得ねばならぬが本府は教育の縱への擴張より橫への施設即ち初等學校から大學まで出來てゐる半面に普通學校の增設を必要としてゐる本道としても然りで未だ二面一校になるか成らぬかの程度にあるからこの方が一層急を要する

▲李評議員は更に諄々と希望を述べた上普通學校增設に就て質問し猪膝課長の答辯あり

▲李評議員　四學年程度の普通學校では上級學校入學者のため不便ではないか

▲藤原内務　四學年制度の學校のみの增設といふ譯でなく都合に依つては必ずしも左様でないこととも出來やうと思ふ

▲鄭評議員は次の機會に重ねて意見として述べるとて質問を控へることゝし

▲鄭世胤評議員　傳染病豫防費が少額に失しはせぬか

▲藤原内務　存置項目であるからである

▲鄭評議員　慈惠病院の患者に對する藥價中頓服藥の十八錢を二十錢に診察券の二十五錢を三十錢に値上げすれば約三萬圓の增收を見やう而かも患者の方でさしたる苦痛はあるまいと思ふ同院でこの方法に依り三萬圓を得傳染病豫防費其の他に支出しては如何

▲石本警務部長　道立病院の藥價其他の値上げは不適當である即ち同院は一般患者殊に本道患者の利用に供されてゐるものであるが故に當局としては寧ろ値下げし度いのであるが能はぬ狀態にあるのである尚は傳染病豫防費は他に支出の途があるのであるから左様御諒承あり度い

▲李善郁評議員　安州平壤兩農學校の甲種への昇格實現を感謝するが乙種程度の際入學した現在の二、三年生を甲種程度の方へ編入替することは出來まいか

▲猪膝學務課長　經費の關係もあり又既に前知事時代に決定されてゐる處で編入替は能きないことゝ思ふ

安州農學校問題に就て更に李評議員と藤原内務部長の間に問答あり

▲安炳璇評議員　教育費豫算の内容を見るによく配合されてゐるが獨り平安道の普通學校は教職員不足であるに之れに按配されぬのは遺憾である同校の教職員は非常に骨を折らされてゐる是非均衡を保つやう增員され度いと思ふと同時に運動會費、朝鮮語獎勵費を減じ教員增加に宛てたい

▲猪膝課長　七學級以内の普通學校には專任校長を置いてないこの程度の學校は澤山あつて運動會費を削る位では到底置けぬ又朝鮮語獎勵費は指定補助で流用を許されぬ

▲鄭評議員と亘地方課長の間に國庫補助、社會事業等に關し問答あり更に藤原内務部長より社會事業について述べ同四時廿五分散會

猪島線の速成を要望
大川朝鐵社長へ 川添商議會頭から

鎭南浦商議所川添會頭は猪島間の鐵道敷設は鎭南浦の商圈擴張上築港問題と共に重要視され先年期成會を組織し開設を促進すべく努力を拂つたが最近滿洲線、長淵線に先立たれ第一期豫定線は單に名目のみに止まつて居るのを遺憾とし本月七日特に有志懇談會を開き目的の貫徹につき一般の努力を拂ふことになつたが先づ第一着手として幸ひ大川朝鐵社長の來鮮を好機に川添商議會頭より地方總意として左記の要望書を提出した（鎭南浦）

要望書

黄海道猪島線は殖産鐵道時代より第一期豫定線と相成居候處今以て敷設に着手無之却つて第一期線に非ざる海州線或は長淵方面を先以て起工せられ候ことは本末を顚倒せられ候ものと被存候のみならず貴社が各方面の出願に爲なるの餘り現在の處猪島線は只第一期豫定線たる名目を有するに止まることは貴會社の當初の計畫を無意義ならしむるものとして頗る遺憾の念を禁ずると共に無方針の譏を免れざる能はざるものに候本線に對しては水運の發達あり營業上其採算につき懸念を抱かざる旨施設せらるゝも物資の生産と其集散よりして右は一地の推測に止まり其實は兩地の商品化を促かし運賃回數を增加せしめ附帶數を節減せしむる等其利便に至つては之を水運の不安定に比し同日の論にあらずと確ひて取引の安全、金融の改善、生産業の勃興を促がす等水運に競爭の餘地を與へざることを確信せ候同鐵道敷設の結果猪島築港に巨資を要するものの如く思考せらるゝも右は將來の理想に止まり當分の處簡單なる艀荷役の設備にて差支無く、同設備は當地有志に於て經營致度設を御引受可申候尤も猪島に物資集注の結果既に産業線たる信川沙里院間の物資輸送に影響し自然貴社收益減と可相成被存候も事實に於ては運轉利用の範圍擴大、物資集散取引膨脹に依り沙里院廻りの貨物も減少せざるべく被存候萬一多少の犠牲を忍ばずとするも將來殷栗長淵方面に進展せらるゝ大局より觀察し將亦地方產業開發の見地よりして右は一時的現象に止まるを以て是非共猪島線を一日も速かに否な直に着手せらるべく切望して止まざる次第に候萬一猪島線の敷設に對し御見込立たざる理由も有之候はゞ幸に御垂示被下度尚此際或る方面に於ては新會社を組織して猪島線を敷設し度希望の向も有之候間何卒此際格別の御高慮を奉願候

右は先般當地在住の貴社株主商業會議所評議員、府協議員、穀物貿易業者、輸移入雜貨商業者其他府民有力者等に懇談の上協議致候處小職其の意を代表し今回貴社總會開催の好機に御帳[illegible]仕候次第右御諒承の上切に御配慮相成度御高見御内示被下候はば幸甚に存候

各役員並大株主各位へも御披露の上御高覧相成度併而御依願申上候

不動産競賣公告

左ノ不動産ヲ昭和四年三月八日午前十時競賣ニ附ス入札保證金ハ申出額ノ十分ノ一トス

左記競賣事件以外に郡部の不動産に對し同日競賣すべきもの外に十七件あり

京城地方法院

一、京城府昌成洞六二三番地 一、右地上木造瓦葺平家建本家 壹棟 [illegible] 最低競賣價額 [illegible] 申立人 [illegible] 債務者 [illegible]

一、京城府[illegible]洞三八番地 [illegible] 最低競賣價額金七百五十圓 申立人 債務者 [illegible]

一、京城府[illegible]洞百三十二番地 [illegible] 最低競賣價額金千二百六圓 申立人 債務者 [illegible]

一、京城府[illegible]洞百六十三番地 [illegible] 最低競賣價額金百二十圓 申立人 債務者 [illegible]

一、京城府[illegible]洞四十六番地 [illegible] 最低競賣價額金千七百圓 申立人 債務者 [illegible]

一、京城府[illegible]洞九十一番地ノ二 [illegible] 最低競賣價額金五百八十圓 申立人 債務者 [illegible]

一、京城府[illegible]路二丁目五十一番地ノ一 [illegible] 最低競賣價額金二千四百圓 申立人 債務者 [illegible]

一、京城府[illegible]洞八十七番地ノ一 [illegible] 最低競賣價額金九百七十八圓 申立人 債務者 [illegible]

一、京城府[illegible]洞二十八番地 [illegible] 最低競賣價額金四百圓 申立人 債務者 [illegible]

一、京城府[illegible]洞十四番地 [illegible] 最低競賣價額金四百三十五圓 申立人 債務者 [illegible]

一、京城府[illegible]洞六十五番地 [illegible] 最低競賣價額金二百五十五圓 申立人 債務者 [illegible]

一、京城府[illegible]洞百五十番地 [illegible] 最低競賣價額金五百四圓 申立人 債務者 [illegible]

流感、肺炎、肋膜炎、盲腸炎、氣管支炎、耳下腺炎、肩凝、扁桃腺炎、咽喉カタル、腰痛神經痛、打撲痛、月經痛に應用して効果確實副作用なし

濕布の如く二時間毎に交換の要なく、一日1—2回の塗布(貼布)にてよく消炎、鎭痛の効を奏す。……心地よき温を保ちて血行を良好にし充血を去り、著しき消炎作用あれば心神の爽快を感じ、疼痛、不快感を輕減す。胸部の疾患（殊に肺炎）に於ては呼吸困難を緩和し且つ安靜ならしめ、自然的の睡眠をなさしむ。安眠は實に回復の第一步なり。

濕布より便利・安全　使用法簡便

エキシカ

西谷醫學博士述小兒呼吸器病の話　エキシカ說明書、文獻　贈呈

100瓦　150瓦　250瓦　500瓦　2000瓦

各地藥店に販賣

株式會社　塩野義商店　大阪市東區道修町　東京市日本橋區岩附町四

凍傷新藥　チユール膏

醫學博士　石丸一氏創製

本品を凍傷の患部に塗布すれば寒氣の爲に麻痺してゐる組織の機能を復活し治癒せしめます。

（包裝）10瓦入　25瓦入　50瓦入　100瓦入　500瓦入

石丸博士述　しもやけの療法　冊子申込次第無代進呈

發賣元　株式會社　塩野義商店　大阪道修町　東京岩附町四

M 144

お襟にショール……
お手に手袋……
お顔だけはいつも、寒風に晒され通し………！
つけ心地暖く、お肌を守りアレを防ぐ力の強い…この
耐寒美容料
……をお忘れなく。

本品の御常用であなたのお顔はたしかに五つ以上若返ります

三〇・四五錢・七〇錢　徳用家庭瓶　一・四〇錢

東京・大阪　平尾賛平商店

みびよう　ぶどう酒
赤玉ポートワイン

明るく……澄んで輝いた……眼が口ほどに物を云ふ
『朝晩欠かさず飲んでます！それでこんなに達者です』と

宣傳用卓上瓶　金五十五錢也

897

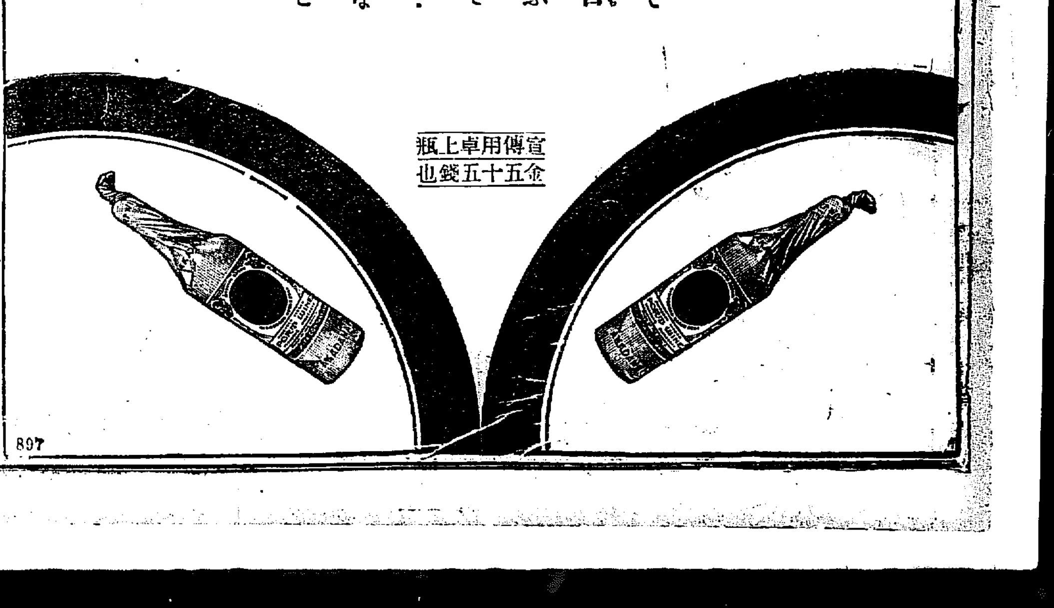

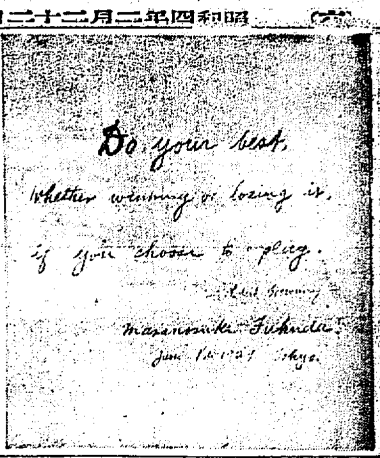

ロバート・ブラウニングの言葉から　福田雅之助氏筆

北窓展望

美術同人記　多田毅三（6）

譽を贈つた紙燈の部屋で、伯爵と私とは坂君の長所を讃へ合つた。書壇に鋭い節を突かせてゐると同行者の口から『推選級』といふ言葉が出た。（帝展において無鑑査出品を許されてゐる部の人々のことをかく呼ぶのである）伯爵氏が『そんな言葉は困る』といふた、私も平常そんな階級によつて人を差別したり甘く見たりする慣例に大いに反感を持つてゐるのでその言葉に相槌をうつたが、この間のことは仲々微妙な關係があると思ふ。話は横道だが不快な持つてゐるといふ心持ちをここで物語つてみたい。

×　×

美術家、鑑家、鑑工、彫刻家、彫物師、……美術お腹物師に至るまで美術ならではといふ世の中のやうでもある。呼び方もいろいろあるものである。この職類の中で或は智識階級とされ或は職人級とされる。職人級とされる仕事はいかなる條件を持つてゐるかといふと、手取り早く職業的な効果をあげうる仕事にたづさはるものを職人とされる。そこでその職人でもなかなか他人が追從出來ない境まで進んで來たものは職人級でも名人として藝術家らしい待遇を受けるともある。が然し今日この職業的な手腕において名人を以つて取扱されるやうな人は殆ど稀である。又分業的、職業的といふやうな條件が職業としての經濟的事を離れることその他せ名人の出現可能な状態でなくなつてゐるのである。藝がこの一と通りの修業によつて職藝的な條件を具備する職類の仕事にたづさはる人々は非常な階級を意識して自ら卑み自らを賤つてゐるものはない。兄弟子がある、先生がある、師匠がある、相弟子がある。或る者には家元があつて威張る。なぜさうなるからいふと少し才能のあるものは四五年以上の兄弟子の仕事位には直ぐ追着く。師匠もすぐ追ひこされる。余りかやうな現れが卒直にその職業上の好惡の結果を現しては同藝間の人道問題である。そこがヂヲト兄弟子師匠、先生の名のもとに時を得たねばならぬところである。

×　×

日本畫家の仲間にはこの傾向が多分にある。實に彼等には傳統的なものが意識外に働いてゐるのであらう。多くの日本畫家は玉堂の門雅宮の翠栄、美校出といふことを必ずその畫自の總落款に記入してゐる。彼の師匠の弟子だからよしみを持つてくれといふのか、彼の偉大な師匠の弟子だから僕もえらいのだと主張するのかそれともそれがしは肥前何とかの藩と名乘かける條件とも心得てゐるのかは知らぬがとにかく、師の次ぎの何の位の位置にゐる者だといふ概念位は與へやうとしてゐること間違ひないのである。師弟の關係、相弟子としての友情などは皆他國に見るそれよりは日本藝壇の美風であるには相違ないが一方において、強い階級意識を持ち、その意識を以つて藝術品の上に向けるといふことは感心出來ない。殊に作品をその作者の位置によつて分類してしまつて正しくよいものをよいとして評價することを忘れてゐるのをよく目撃するのである。

×　×

然し左樣なことは鑑賞者の鑑識の程度のことで頭のよい鑑賞者が帝展の現状などに深い信用を持つでもなからうし、帝展の『推選級』だからといふので盲目的にこれを推賞するやうなこともするはずがなく、必ず己の價値する智識によつて一通りの批判を定めて留からうとするに相違ないのである。この點はくどいやうではあるが一般の鑑賞家の眼から階級的な分類法を除去すべく相共に努力して貰ひたい。

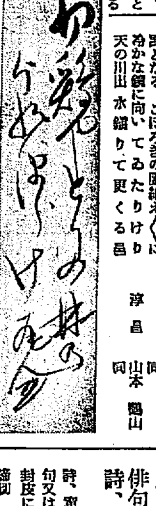
初雪やとりの林の朝ぼらけ　庄司瓦全氏筆

現實主義の立場

福田正夫

現在の私的小說をすべて否定し去らうとは決して思はないが、安易な立場にたてこもつて、人生の深い事實を見ないでゐる作家に對しては、それがどんなに『現實』を持つてゐることを誇張しようとも、それを否定し去らざるを得ない。少くとも現實主義のあやまられた標幟の下に、その私小說の立場を保守しつゝける作家の多いことは、排すべきことである。そして現實主義の立場を、かくまでも曲解しなければならない、私小說作家本位の文壇が、いかに無氣力になりつゝあるか、それをよく見なくてはなるまい。

それらの現實主義の行きつまりは、外面から見てもわかるやうに、藝術そのものをまで行きつまらせて、作品價値までを弱ばしめるにいたつてゐる。そして月々の文壇作品の、どんなに興味を讀者に失つてゐることか、同人雜誌にたてこもつてゐるプロレタリア作家の、かへつて高く燃えてゐる眞相と共にこゝにいはゆる現實主義の立場が徹底してゐないことがはつきりわかつて來る。

これは作が疲れたといふことよりか、更に深い藝術價値の批判がかうして行はれたと見てもよくはないか

たゞこの間に探るべきことは、かうした安易な現實主義にわざはひされた文壇の隙をくぐつて興味中心の讀み物の氾濫される眼前で文藝作品をこしらへ上げる荒寞な現實を持つ作家も、皆その方へ赴り去つてしまふのではあるまいかと思はれるほど、それらの趨勢が目立つてゐる。——そこに新しい作家が起り生れてくると考へれば、これも一ぺんの杞憂にすぎないのかも知れないが、それだからよいといふことは出來ない。

やはりよい素質を持つ作家に對しては、現實主義への深い反省とこれを徹底して考へることによつて、文藝そのものゝ要まれるのではあるまいかと思はれる。

たゞかうした要求の裏に、たしかに一つの希望を持たせるのは文藝への詩の浸潤で、少くとも一部の人達にそれが氣づかれつゝあるのは注目すべきことである、さうしてやがて容觀的ないはゆる、主觀のない現實主義に代るに、主觀的な、熱のある現實主義作品、更により新らしい理想主義までの飛躍が、あるやうに、文藝の一角に見えることはたしかにその人々に大きな時代を豫想していゝことを感ぜさせる。

それらはいはゆる現實主義のわだちの下にあえいでゐるけれども阻まれてものびようとする意志だけは力強く感じられるのである

浦汐夜話　辻（1）

板垣貞夫

夕陽がむかうの峰に落ちてウスリーの岸が闇に溺れて行く頃になると、どうしてもぢつと部屋の中に閉ぢこもつて居ることが出來ない。といつても町へ出く行つた處で、商店は大きいもの程夕方には店を閉めて、バタバタと扉をしめて、瓦斯燈だけの薄暗い灯では明るい都會の夜の街路がある譯ではなし、ショーウインドーの並んで舗道を散歩するなどやいだ情調は勿論得られやうもないのであつた。それにも拘らず無闇やたらに何かを追ふやうにせき立てる。とそのそばから、この部屋を出て、街路へ出たら最後、馬車屋にウルサクつき纏はれる不快さが思ひ出された。がふと窓からのぞいたそとはもうくれ切つて暖氣の灯がういて居る。そして次ぎの瞬間には鍔の廣い山の低いソフトを冠つて藤の鞭を手にしながら扉の下に一歩踏み出して居た。そして思ふこともなく、たつた今の先迄の不快さにも煩はされずに、いつもの癖の口笛さへ鳴らしてる餘裕が出來て居た。

アレウツスカヤを眞ッ直に南へ停車場前のダラダラ坂を登つて行く。よくこの停車場の廣場に屯る馬車屋につかまるのだが、この夜は二三臺の馬車が見えてゐても馭車臺には人の影もなく灯をつけて來相もないのでほつとした氣持ちで左側の歩道から右側へ移つた坂を登り切つた處の、われわれの背だけよりも低い石の欄の眞下には汽車のレールがあり、西の方は見おろしに屋根がずつと展けて居る一杯の息が吸へさうな伸び伸びする氣持ちはいつも此所で味はへる。この時もその石の欄にもたれて、見渡すやうもない暗い港口の町の一部のやみに浮く灯を、何といふこともなしに見入つて居た。それが何の位の時間が經つたのかは知らないが、偶と人聲が餘りに近くで聞こえるやうなので振向いて見たら男と女の一組が、直ぐ後ろに立つて、私の頭越しに暗い夜の灯を眺めながら話して居る。私は何といふことなしにいまいましいやうな氣持ちになつてポケットからマッチの箱を一本探り出して欄にすりつけた。マッチが音を立ててパット燃えついた。男と女とはあはててスエトランスカヤの方へあるき出した。私はその火の消えない間にタバコを出して吸ひ付けた。彼等が五六歩行つたその後から私もそろそろと同じ方向にあるき出した。

京日俳壇【九月集】（六）

白田亞浪選

鐵ひろごる霽の船路の國雲　京城　赤松鳴潮
秋の夜の月の山間の霧の風　同
戸繰る手に山冷え覺ゆすばる星　京城　桑原星羽
島さしの霧ゆけ行くや曉の星　同
月明の芒吹く風甘き風　間本　中島夏爾王
稲の垂穂にお山の朝日たたりて　同
鐘の音や萩ほろほろとたそがれて　金堤　入部鈴枝女
よく唄ふ子の幼なけれ星まつり　同
眺眼に一陣の野や秋の聲　京城　山本牛涎
崖上の風車に野分明く夜かな　同
朝凪でコスモスみんな露つけて　京城　酒井披宗子
ちちろ虫夜深の月の宵いこと　同
あきらめて雨に立ちけり柿のチゲ　金堤　入部千鶴
虱となる「こほろぎの聲絶え絶えに　同
冷かな鏡に向いてゐたりけり　淳昌　山本鶴山
天の川出水鎭りて更くる邑　同

會報

土城春風會（翠浪報）

名月は丸き浮世の鏡哉　梅公
蘭堀り何ときくやら知らずとそ　翠浪
堀りくて鷺草香ふ掌　一石
若松の綠は深し秩父山　白鳥
世のちりを拂ふ神樂の御階哉　梅子
初冬や旭に向ける小鳥山　南窓亭
氣成し尾ものがれて年忘　楊哉
垣外は人の浮世の師走哉　霽月
晴らかに椿は紅し暑の中　搖泉

南川俳句會

春の宵千金の娘の膝枕　翠芳
花さかぬ樹にも鬮や春の宵　丸一
堤行く人影うすし春の宵　三省
三味の音暗に流れて春の宵　野人
春の宵老も交りてかるた會　豐州
春の宵猿見來る木賃宿　路沼
春の宵花の香たどる千鳥足　六合
トランプに爲ふ戀や春の宵　三耕
風呂越に小女の傘や春の宵　更犬
野餅つきず白く闇に春の宵　白鷗

光州婦人句會（星羽選）

殘雪の種藁深く沈みけり　紫葉女
山の湖に立つ漣や殘る雪　かね女
春寒の鐘撞いてすぐ人去れり　茂女
泣く子あやして布施まゐらする戀念佛　君子
雪殘る汀に腰き日ざし哉　方子郎
春寒の挨拶申す電話かな　南泉
二親のねぎらひあへる戀念佛　滴翠
春寒の湯に來て人の死にしとか　星羽

舞鶴吟社（江西、云水選）

雪の花納屋の引戸に掛けり　春水
引く浪を追ひかへる千鳥哉　錦村
氷上に魚釣る人や鳴く千鳥　南山
忽ちに雪のつもれる庭かな　柳湖
群千鳥鳴いて入江の夕日哉　時休
鶴更けてシンシンと夜の深雪哉　玄水
銃音に一羽はぐれし千鳥哉　黒山
チゲ置いて一休みする雪の丘　梅庭
旅に疲て郷思ふ時鳴く千鳥　極月
深榻げて節り仕度や夕千鳥　白楊
吹雪路に近眼鏡をぬぐひ鬼　鳳岩
岩影に雪浴びて立つ磐行碑　爵堂

京城明楠會（鶴仙選）

野徑ほろ車寒く吹かれ來る　卓次郎
山燒におびゆる夜の子すがりたり　京二
雲がぽかりと浮ぶ野火の煙哉　以綾
山燒の草吹かる風となりぬ　閑堂
山燒の煙りの高く風となり　晩成
山燒けて人の居る出に日照つて　葉登里
茨の實の半分こげて燒野哉　流水
野火の香かむる砲臺に鬼　公鳳
夕なぎの野燒の山を三日月　鳴潮
燒野原蹈々と月ばかりの徑　信千
ヒラヒラと山上に野火の靜ゆく　鶴仙

邂逅

—十六年目に父と逢ふ—　武田淚果

はるばると父に逢ふべく來は來つれ道なは遠し蟲僧が鳴くも
父の住む坂本村に入りければ袴の紐を締めなほしけり
つと入れば大き卓子のただ一つがらむとしたる應接室はこれ
扉開きて入り來し父にひた向ひそのたまゆらに我がこころ躍る
諡一郎と言へば始めてその父の瀧き顏に椅子を與へし
故知らず言葉乾きて默しつつ尺を離りてい向ひ居りつ
父上と言ひもかねたる我がこころむなしきかたを凝視め居るなり
むきむきに二つの命へだたりつすべもすべなさあはれ父と子
たらちねもかなしからずや事務服の黑きを因ひ默ふなれ紙幣を
露もたぬ秋の木の葉のそれに似て別れといふに涙は出でず

募るもの

短歌【川】柴舟先生選
川柳【夢】劍花坊先生選
俳句【梅】亞浪先生選
詩、童謠、民謠　佐藤淸先生選

詩、童謠及民謠を除いて一人五句又は五首以內、用紙は原稿紙封皮には種別を明記の事

締切　二月廿八日

會報　編輯局選

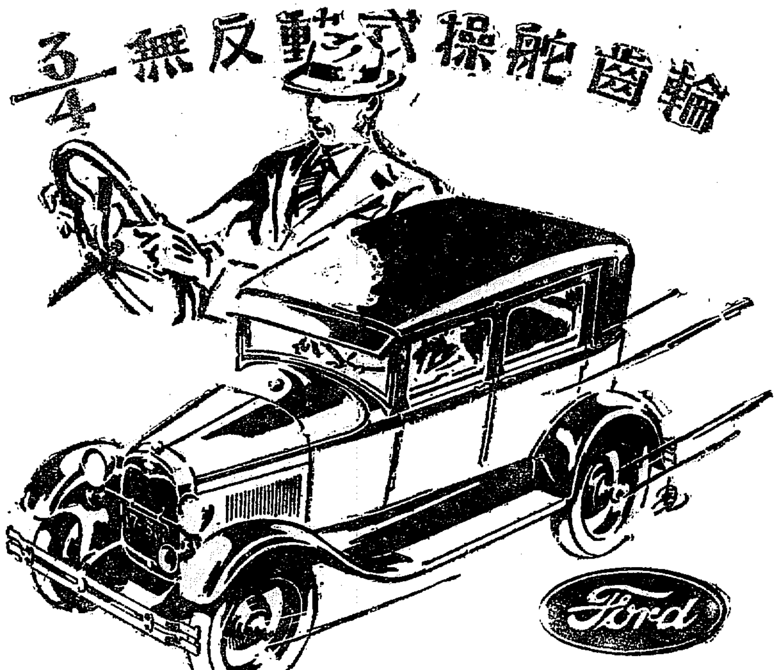

四分ノ三無反動式操舵齒輪

新フォードの優秀なる機構　其二

△型式　四分の三無反動式として著名なウオーム及びセクター型。

△構造　特別の熱處理を施し最も入念精巧に機械で仕上げた頑丈な鍛鋼鐵製。

△調整　其簡單な設計の爲殆ど調整の必要はなく偶に調整が必要な場合にも容易迅速に行ふことが出來ます

△特徴　粗惡な路面を走行する際にも操舵輪に輕く手を觸れたゞけで前車輪を眞直に保持し、且路面に落着かせ、尙衝動に遭つても少しも操縦者の手に反動しません。

△其他　格安車に於て使用するのは新フォードが嚆矢です

新フォード車
フォードア　セダン型（四扉附）
定價　金二千七百五十圓也（橫濱渡）
（前後バンパーを含む）
型錄御申越次第無代進呈。

子安新工場御來觀歡迎

橫濱　日本フォード自動車株式會社

大田名物　リンゴカステラ　忠南大田　中田堂

●中等學校の入學　準備は頭が第一である◆頭のボンヤリした時◆頭のクシヤクシヤして日課の進まぬ時◆荒川の ノーシン を一服のんでごらん忽ち頭は はつきり し思ふ存分面白い勉强が出來る◆試驗より各藥店に有ります●

濃い うまい
トリスソース
よく振つて　そして程よくチュチューとかけます　何さまいと濃いソースですからウマ味に重味があつて洋食ざらひのお口でもキット『うん　このソースなら！』です

代理店　株式會社祭原商店

勉强が捗らぬ……それは神經衰弱です　直ぐ專賣局の製造する蔘精をお茶代りにお飲み下さい　頭はクリーアに强く深く思ふ存分に捗ります

元賣捌所　京城　昔生堂

皮膚科　淋疾　黴毒　生殖器病專
京城明治町二丁目（…）
塩井医院
電本三〇九〇

173

流感を追拂へ！

ハカリ印のヘブリン丸

今年は流感で死ぬ人が多い。輕いかぜ引き位に思つて油斷してゐる內に、急に熱が高くなつて、肺炎を起したり、肋膜炎に變症したり、中耳炎を併發したり容易ならぬ事を惹起すのが今年の流感の特徴である。豫防には、多人數群集する所ではマスクを用ひ、外出後に食鹽水で含嗽するがよい。若し發病したら手後れにならぬ內に、ヘブリン丸で追拂ふが第一である。

ハカリ印のヘブリン丸は、熱を下げ、惡寒を抑へ、頭痛を鎭め、節々や筋肉の痛みを和らげ、心臟を保護するキキメのある流感の特効藥である。先年の流感の時にも、素張らしいキキメを現はした事は誰でも知つてゐる事であるが、今年も、百發百中の威力を發揮してゐるので『ヘブリン丸の往く處流感の影なし』とまで賞讃せられて大評判である。前途有爲の士が流感位で命を落すのは馬鹿らしい。熱てカゼもネツも、强くならぬ內に早く、ハカリ印のヘブリン丸を服んで手輕に治すに限る。

（定價）各藥店ニ有

大阪市　參天堂株式會社　北濱發賣

總督の恩典に 感激の五百余名
再入學の喜びに會つて 靜肅に學びの道へ

昨年十一月御大典を機として山梨總督は鮮內の各學校生徒にして停學又は退學處分を受けた者に對し特別の詮議を以て改悛の情ある者に對し停學者は停學を解除し退學者には再入學を許可したが、右の成績につき學務局の調査によると本年一月末現在において停學解除者二百五十五名、退學者の再入學許可者二百七十名、合計五百二十五名が恩典に浴してゐるが、これらの者は就學後は頗る靜肅に勉強し總督の恩典に感謝し何等不穩の擧に出るが如き行爲は認められぬさうである

怪死の裏に 穩された事件
何處の誰れとも 犯人に手懸りなし

京城…神成信太郎（…）は二十一日午前五時大學病院において腦溢血の爲死亡したがこゝにはしなくも

裏面 にからまる怪事件が暴露さるゝに至つた死亡者神成は十九日午後九時頃…近の…からの元町一丁目九十一番地…氏のもとに遊びに行き多量に飲酒をなし、同家を出で元町一丁目飲食店つた屋に行き、兩人で二十日午前一時頃まで飲み續け、つた屋を出たが折から通行中の二人連の朝鮮人と喧嘩をはじめ大亂鬪となり手のつけ樣もなかつたが折から通りかゝつた巡回中の龍山署員と龍山…辨吉およびつた屋主人に引分けられその場は治まり、同人は再びつた屋で二次會を擧げ大氣えんで元町一丁目の自宅に引あげたが午前五時頃急に下腹部が痛み出し早速元町十字病院に治療を求めたが手おくれで手のつけ樣なく、やむなく自動車で大學病院に送り手術を加へたが遂に二十一日午前五時半腹膜炎のために死亡するに至つたもので

屆出 により龍山署にて非常線を張り犯人捜査を續けて居るが時を經て居るのと對手なる勞働者の通行人の事ではあり苦心を續けてゐる

半時間計りの 大立廻り

被害者神成の同行者…古殿一および飲食店つた屋主人…の談
つた屋で飲んだ酒で醉つて居ました、彼は非常に眞面目な靜かな性質なのですがどうしたのか酒店を出るとすぐ通りかゝつた年頃二十四五の二人連の朝鮮人と喧嘩をはじめ私達二人でくひとめたのですが、どこに…を見出したものか突然再び…を片手に打つてかゝり大亂鬪と成り半時間も續きました折から巡回中の龍山署員が來合せ三人で引とめたのですが彼は非常に元氣でつた屋に立ちもどり再び酒盛をし氣焔を擧げて二十日午前二時頃自宅に引上げて行つたのですが二十一日朝彼が死んだと聞いて驚いてかけつけた次第です

家族が 氣の毒 被害者は眞面目な男

元町一丁目百二十八番地、被害者神成の…を訪ふと死亡の報に…一人は興奮しつゝ語る
神成君は大正九年京城醫學校を卒業後、某官廳に勤務して非常に眞面目な男でした、家には妻…がありまし目下妊娠八ケ月で驚きのあまり床にふしてをります、子供は有ませんが弟が二人、妹が一人外に養母田中うしえ（三十九歲）の五人があり、今後とも誰とも頼む彼に死なれては後はどうなる事かと心配して居る次第です、葬式は死體解剖後二十二日午後五時元町瑞雲寺で營むつもりです

なほ兩人共神成の時に顔面に三四ケ所の打撲傷を受けたが大したものではない

犯人は某校の教師

右殺人事件の主犯人と目さるゝは京城…私立學校教師孔興文（三〇）といひ一月廿八日元山署の小幡刑事が京城にて檢擧し來つたもので同人は目下共產黨事件で新義州地方法院の豫審に附せられてゐる金大郁に教唆されて本件殺害を遂行したものである
孔興文（三〇）は咸鏡生れで當地の私立…學校を卒業後京城普成學校に入學途中內地に留學中央、日本大學にも學んだこともあるが學業中ばに歸鮮し元山勞働會に入り青年部の會計係を勤めてゐたが殺人事件後京城に居住し某校の教員をしてゐたものである又教唆犯と目さるゝ金大郁（三〇）は元山…生れで韓國時代醫學校を卒業しその後、官吏生活をなしたこともあつたが勞働運動に携はるにおよんで…と親友となり、大正十年元山勞働會の設立されるに當たつて幹部として入會し昨年六月まで…の片腕となつて策動し同月末新義州にて共產黨事件に關係して檢擧され目下同地方法院の豫審に附議されてゐる

犯行は 計畫的 金を使つた 證據湮滅に

右兩人は…の關係で勞働會の金を消費せる發覺をおそれ…を目的で殺人罪をおかしたものであるなほ犯行當時の模樣につきそく聞するに頗る計畫的に行はれたものらしく、目つぶしのため灰を用意しありその他證據となるべき物は一物も止めず、たくみに犯罪の手がかりをえん滅してあつた

會計主任殺し 三年目に判明
元山の爭議が端緒 孔の罪狀愈よ明白

【元山特電】既報、孔興文、金大郁兩名にかゝる勞働會々計主任殺し事件はその後松本檢事の嚴烈な取調べによつて罪狀いよく明白となつた該殺人事件は今から三年前即ち昭和二年五月二十七日未明元山府石隅洞勞働聯合會前直屋にて…を提出し出勤せざりし勞働會々計主任…旅館主人…（三〇）を無理矢理夜遊せしめたその夜の明け方熟睡せる同人を鋭利なる刃物で背部から斬殺し、巧みに犯跡を晦まし爾來事件は迷宮に入り、今日までその犯人が擧がらなかつたのであるが、今回勞働爭議からフト端緒を掴み松本檢事指揮の下に元山署池田司法主任となり檢事局と協力し元山憲兵分隊の援助の下にこの一月末某方面にて右犯人を檢擧するに至つたものである

愛兒二人を 絞殺して逃亡
釜山で逮捕された 哀しき流離の父

【釜山特電】去る十八日朝釜山大倉町四丁目岩井旅館に投宿した香川縣高松市…町永田嘉吉長男常時大阪北區曾根崎町六ノ一八永田榮吉と稱する男が釜山驛前の警官派出所に赴き懷中無一文になつて困るから旅館を他に世話してくれと泣き込んだが言葉の前後に辻褄の合はぬ所があるので取調べるに意外にも同人は大阪曾根崎町に居住せる當時二女たまえ（…）三女きよえ（…）の娘を絞殺して、そのまゝ釜山に逃走して來たことが判明したので釜山署では目下各方面に照會中であるが本人の自白によれば昨年二月末妻うめ（…）を離別して以來商賣としてゐたうどん屋も振はず生活に苦しんだ結果、本月九日夜十二時頃六疊の部屋に枕を並べて寢てゐるたまえを細帶にて絞殺し次いで三女きよをも殺した死體は寢まきのまゝ裏庭に掘さげた深さ三尺の穴に埋め同人は、そのまゝ逃亡して大阪府下三好邊りに潜伏した後去る十五日大井川丸にて下關に逃れ、更に釜山に入込んだのであつたが所持金がなくなつたゝめ遂に逮捕されたものである、

青年團の雄辯大會 DKから放送

DK開局二週年記念プログラムは講演に音樂演藝に內地放送にまさるとも劣らぬ充實振を發揮して來たが、來る二十四日は午後六時から京城府內聯合青年團雄辯大會を開催する事となつた、放送は午後六時から約二時間半をこれに充當し各青年團より選拔された八名の士がこもく立つて熱辯を振ひ青年の燃る樣な意氣を示すはずである

技倆を示す 絶好の機會
權威を網羅する 我社の圍碁大會

碁仙、碁客の圍碁大衆が晴れの戰ひは目睫の日に迫つた、本社主催の全鮮圍碁大會はいよく廿四日正午本社來青閣で開催される、お座敷だけの

◇…**技倆** がこの大會ではじめて公認されるといふ權威ある圍碁大會は眞に全鮮の同好者を網めて、來青閣上壯烈なる接戰を見るに至るであらう、審判員の紀本龍太郎三段は古く京城に蟠居せる斯界の巨星、赤岩嘉平三段またその名を廣く知られて居る斯界の雄、新納八郎氏も聞こへたる玉手であり、この三審判員に配するに山本誠一郎氏と石井彰爾氏を顧問に配して居る、山本氏はすでに知られて居るが、石井顧問は正規の段こそ有せざれどもその實力は折紙付きで大會の陣容は全鮮大會たるにふさわしい權威を示して居る、有段者といはず、有級者たるをとはず、すべての圍碁同好者はこの大會において、全力を傾倒し、自己の技倆を大衆に公認させる絶好の機會であり

◇…**會費** は三圓で（晩餐を呈す）一等…および本社金牌、二等…以下二十等までの賞品あり、大會は各地からの出場で非常なる盛會となるであらう、申込は本社事業部あてのこと

全鮮圍碁大會

◇期日　二月二十四日（第四日曜）正午開始
◇會場　京城日報社樓上來青閣
◇會費　金三圓也（但し晩餐を呈す）
◇賞品　▲一等より十五等まで正副賞呈賞
◇申込　來る廿二日迄に本社事業部宛申込れたし
◇審判　三段 紀本龍太郎氏　三段 赤岩嘉平氏　新納八郎氏

主催　京城日報社

賃金値上を 煽動す
廿三名を引致

二十一日朝東大門署高等係刑事隊は府內昌信洞一九一番地…鐵物工所に至り同工場職工府內…洞七五番地…外二十二名の職工を引致し目下嚴秘裡に取調べを開始してゐるがそく聞する處によれば、同場…の職工二十三名は府內…洞一三三番地…の煽動にかゝる…鐵物職工組合に對し賃銀値上げを要望し同時に鐵物職工の同盟を組織せんと企劃してゐたもの…大阪…高等係に感知されたもので取調べの進捗は一般に注目されてゐる

博覽會に出す 國境警備の映畫
警務局苦心の作品 愈よ見事に完成す

警務局では、こゝは朝鮮北端の……といふ國境警備の現で有名な鴨綠江沿岸の警備狀況をありのまゝに映畫にして今秋の大阪博覽會で公開することゝなつた、題目を

『相手』 にしたり映畫を相手に映畫を作成しては世間への思惑もあるとて、撮影の方で映畫は作成されてゐる、ストーリーはこの戰鬪事件を利用して各警察部警察官を行ふことゝなり警務局の監修で…

平安北道、…、新義州等の各署から二百名の警察官を集め頗る壯烈なる演習を試みるものである…映畫は二月十五日の未明…の先頭部隊の小部隊に遭…で…

『指揮』 し映畫撮影と演習と二つながら見事に成功を納めた、なほこの寫眞は右の演習の外國境における警官の…に上がり壯烈な場面が次ぎからつぎへと展開するのである、平北の鹿野警察部長も胸を押して見せたかに指揮を…

問題の『三千代子』 婦人は聲をあげて泣き、男子も淚を呑んで…

バード中佐ら 頻りに活動
南の地域一帶に 飛行探險を開始

【ニューヨーク廿日發】南極探險中のバード中佐よりの無電によれば、中佐以下の探險隊は今やキング、エドワード、ランドの中部近傍見せる踏峰より更に南の地域一帶にわたつて探險飛行を開始したが、第一機にはバルチエン、ドバラナー兩氏と共に中佐自ら乘込み、第二機にはパーカー大尉並にアーノルド、ジューンの二氏搭乘新發見に活動してゐる

メコン河上流に 勇壯な虎狩り
德川侯夫妻が 學術會議の歸りに

【東京電話】德川義親侯は來る五月ハワイ島バタビアに開催される太平洋學術會議に日本代表の一人として出席する事になつてゐるが今回の會議には夫人も夫君と共に出席し會議終了後…メコン河上流…の地に…虎狩を…もう準備を進めてゐる夫人は當年三十八歲元氣である

廿四戶を 全燒す 二人燒死

【清津電話】十八日午後十一時頃、…から出火折柄の強風と消防の不足から火は四隣に廣がり廿四戶を燒失午後三時鎮火したがこの火災のため九歲の女兒と四十歲の男子計二名燒死した、損害一萬圓、原因は目下不明

明日に備へて 貯金もさせる
大繁盛の宿泊所が さらに面倒をみる

貧しい人の暖かいふしどとなつてゐる京城府の勞働宿泊所は一月二十一日開所して以來連日滿員の盛況で、寒い夜、暖かなこの

寢床 に貧しい人々が安らかな夢を結んでゐる一月中の宿泊者は延々十日間であるが三百卅九人に達し最近の宿泊狀況を見ると

	內地人	朝鮮人
▲十一日	一四	二八
▲十二日	一七	二八
▲十三日	一九	二八
▲十四日	一六	三二
▲十五日	二〇	二九
▲十六日	一八	三二
▲十七日	一九	三七

で、連日宿泊所はかうした人で滿たされて居る、この開所以來の、宿泊者はいづれも成績よく、性質も温順なものが多いので、府では、宿泊所に設置されて居る職業紹介所と密接な連絡をとり職業を與へてあぶれる事のない樣にしてゐるので木賃宿の勞働者の如く酒に泥醉する事もなく至極勤勉で、朝勞働に出て星をいたゞいてここに歸るといふ生活が繰返されてをり、中には相當の蓄財をする者もあるので、府では社會事業を一層徹底さすために同處で

貯金 の保管を開始する事になり目下その實施について調査中であるこれは同所の宿泊者が勞働で得た金の幾分を宿泊所に預け、同所ではこれを、その者の郵便貯金もし、失業のときには、この消い貯金が役立つといふ組織になるので、勞働者に貯蓄心をおこさせる方法ともなるので、調査の結果では實施することとなつて居る、なほ同所では各警察署とも連絡をとつて宿るに家なきドン底の人々も無料で宿泊せしむる事になつてゐる

獵銃を ぬすむ
時局強盜か

去る十六日午後九時頃平安南道大同郡柴足面三里…方へ一名の覆面強盜がしのびこみ、自分は上海假政府より派遣せられたるものなりとて家人を脅迫の上同人所有に掛る二連發獵銃一挺を強奪逃走した事件あり三一記念日を目前に控へてのこの事件は或は支那方面との連絡あるにあらずやと平安南道警察部では事件發生以來各道警察部および各警察署に急報嚴秘裡に犯人搜査中である

密賣の金は 贋造紙幣
兩犯人京城へ潛入か

…郡…洞一五番地…の兩名は去る一月十六日吉州郡…に對し同人の製作にかゝる阿片二貫目を七百五十圓で買收し何方にか姿を晦ましたが一方製作の阿片を賣つて得た…は該七百五十圓の金子を調べて見ると、朝鮮銀行十圓紙幣贋造紙幣七十五枚である事がわかり、その驚いせに吉州警察署に事の成行きを自白するにおよび、吉州署では極力搜査中のところ兩犯人は京城に舞ひ込んだ形跡があるので目下府內の各警察署に手配し極力搜査中である

劇藥自殺を はかる
姑の虐待から

高陽郡…里三九六…の妻…（…）は二十日午後二時頃自宅奧の溫突において…を服し自殺を計つたが家人に發見され直に…病院に擔ぎ込み應急手當てを施した結果生命はとりとめる事が出來た、自殺原因は…は日頃姑と折合ひ惡く、姑の虐待に惱んでゐたもので、二十日の朝も姑と瑣細の事から喧嘩しその果て、さんぐに罵られたのを悲觀して自殺に及んだものであると

爭議煽動者 に論告峻烈

【元山電話】勞働爭議に關し勞働幹部に不穩文書を送つて爭議を煽動した文川郡…支部…（…）に對する正式裁判は二十日元山支廳…で…檢事は…中の勞働者が生活に窮迫し就業の一日も早からんことを希望して居るにかゝはらず被告等不穩な文書を弄し徒らに爭議を長びかせるごときは益々勞働者を窮地に陷らしむるものであるしかも被告は保安法違反で…すべき身でありながらかくの如きことを敢てなすは同情の余地なしと嚴烈な論告を下し拘留十五日を求刑した

和田氏の告別式

大日本國粹會總本部…和田…氏の告別式は二十日午後一時半から府內旭町日蓮宗…寺で嚴肅裡に執行され焼香には國粹會總本部名譽總裁鈴木喜三郎氏をはじめ多數の花輪が供へられ田中首相、鈴木喜三郎、高橋光威、諸氏の弔電あり會葬者…松本…郎、白石…外數十名に達し午後三時半式をとぢた

佛機カイロ着

【カイロ廿日發】印度支那に向け飛行の途にあるフランス飛行家ルブリ、ベーアール兩氏は廿日當地に到着した

牛と衝突

二十一日午後一時五十分頃市內…京里一九一番地帝大小使吳相…（二二）が自轉車に乘車して通行中始興郡果川面下里一〇〇…の牛と衝突吳相…は傍らの清溪川に墜落全治五日間の負傷を負ふた

僞純金で騙り歩く

京城…二十六日市內…二〇八番地…方外…店に赤銅に鍍金をなし純金の刻印を施して入質しようとした…地方…業…を…した…取調べ中である…

スンウナア

▲…田司法主任は十九日…方面の…を了へて歸…したが、…

ナッシュ
丁度手頃の大きさを世界一のエンヂンで何から何まで都合のよい
スタンダード型 ¥3950.－
箱型 ¥4600.－（東京渡）
京城 山本自動車商會

二女昭子儀病氣の處藥石効なく二十一日午後一時四十五分死去仕候間此段辱知諸彥へ謹告仕候也
追而葬儀は來る二十二日午後二時より…式を以て執行仕候
昭和四年二月二十一日
父 松村正彥
親戚總代 岡本豐喜 阪本嘉一 松村彥五郎 牧山耕藏
友人總代 權藤四郎介 和田重義 大山岩雄

愛知醫科大學附屬醫院御用品
血壓の高き方は直ちに試みられよ
惡性流感 婦人病 痔疾一切 中風症 動脈硬化 豫防に 治療に 老衰に惱む人に
軍事専賣特許 六一〇バスハップ
特約店 東京 名古屋 大阪 松坂屋　京都 大阪 神戸 大丸　東京 松屋　大阪 白木屋　橫濱 野澤屋　外一流藥店にあり
發賣元 名古屋 武藤組合名會社藥品部
特約店 京城長谷川町 宮林商店

頭痛にノーシン

本町二丁目 ホワイトランチ 電話本局二〇〇八番

新着案內
京城明治町 森書店 振替京城九九二二 電本局三四二二

京城帝大醫院 生徒募集
京日案內
糧秣購買
恩給
外務社員 小店員
下宿
古本
恩給
毛皮
ほね つぎ もみ
恩給
熊本
貸室
美容
電話
女中

天帝一揆 (87)

佐藤惣之助作　多田毅三畫

加州公が出て來た

熊本城ご總攻めもあきらかに寄手の負軍となつた。

この事はすべて江戸表へ注進され、殿中の評定も日に日に緊張する。

西國九州の諸大名が總攻撃を加へてもビクともしないのみならず寄手の本陣まで驅崩されるといふのであるから、余に相運の不運な一揆として、更に悲認はかしましく、今更のやうに驚く人々が出てくる。

殊に殿中では、この際萬一他所にも騷亂が出來てはといふので心配を始める。それを鎭撫させるのは早いほどよいといふので、再び武功のある人を差向けやうかとまで評定がすゝんでくる。

水戸公の擬議の見積りは違はないことになつた。

在江戸の諸大名もこれにはかなり動揺を感じ初めてゐるところへ、早くもその内意を推察したものか突如として加州公の追討使請願となつて來た。

加賀中納言利常の子、松平加賀守光高はその旨御老中當番酒井讃岐守へまで願ひ出てた。

これにはあきらかに中納言利常の意志が加はつてゐる。

利常は金澤に隱居してゐたが、この騷亂に對しては與應であつた。早くもそれと知つて家中の大組衆右衛門山本淵藏の軍人を大阪へ遣はし、例の今非宗兵衛、京都の邸以兵衛などに申しつけ、武器兵糧の準備を命せる

殊に大阪には加州留守居として三千兩をもつて九州への通路の本こらず借りてしまつたといふことである。その時日は不詳であるとしても、大身の加州公の事であるから、その位の事は出來たであらう。殊に大阪には加州留守居として、それ五十兵衛の者が控えてゐる。

利常はそのまゝ北陸の國から不意に江戸へ登つて來て、木挽のやしきへ籠かれたらしいので、千慮光高もぢつとしてはゐられなかつた。

彼は早速御老中當番酒井讃岐守に面會して、このたびの天草騷亂一揆追討使として、自分の願ひを申込んだ。

『もつとも天草表の一揆、百姓土民原の手とは存じますが、御名代の御下向けとなり、次ぎで一戰、二戰攻めも功を遂げず、又重ねて御名代を下さんとの御内意と承ります。さすれば東武の御威光にも關することゝ存じますので、重ねての追討は我手の者にお下命あるやうお取次ぎが願ひたいのです。』

光高は明かに氣色ばんで、その語氣はいつもよりは强かつた。

『殊に九州中國は敵地に近いゆゑもあり、めい／＼持場守護に忙がしくもあらうと、存じられます。我領は遠國の事、萬事に用意もござれば、近國へはお案じ恐れもかけず、一手に受けて追伐仕るのに、過だ便宜かとも考へられます。不肖光高殿の功はともかく、今日肚年の身をもつて身に一寸の功もなく、殿中高がりに附馬の思願を持る時、甚だ心苦しく存じてをりますので、何卒お口添を願ひたく存じます。老年とはいへ父利常の國を守護してをりますので、この身は祭山の安きを貪つてゐる次第、甚だ心にはじてゐるところです』

彼はその用意をのべた。

これには老中酒井讃岐守も一存に返答が出來かねた。

『いや、いやお勇ましきお願ひ、いかやうとも早速おきゝに達し申さう……。』

桃のお節句　**ひな菓子**　明治町　木村屋

ビラミドン　京城龍山元町三丁目　Ⓗ　林藥房　電話龍三二二　特効感冒・カゼ・ネツに偉く賞讃を博せる

菓子　まらぎ屋　本町（電話二〇六八）

圍碁新局（一一）

相先先番 ……

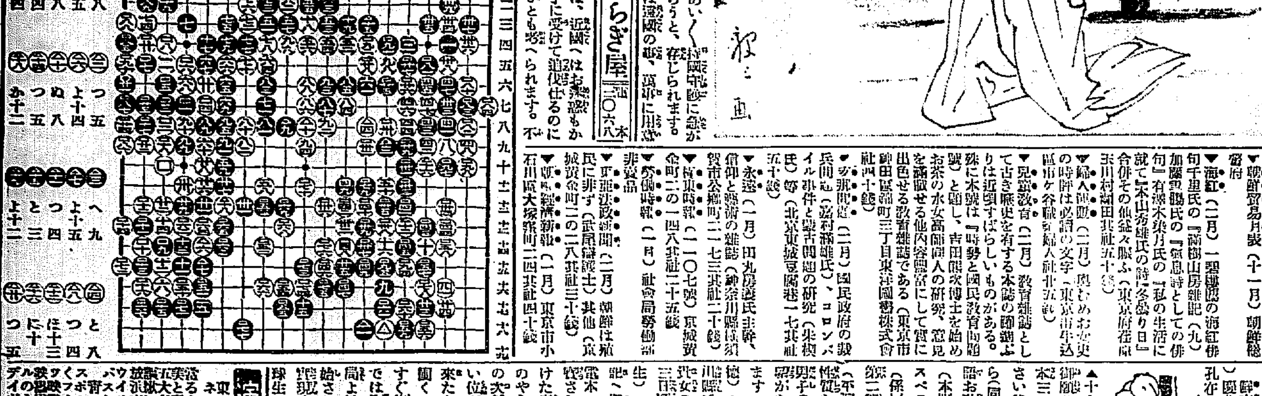

出版界

▼ボトナム（二月）詩歌、古今集の成立、左右吹增評、選後評、選集評ボトナム前月歌抄その他（東京麹區淺尾町共社四十錢）

▼朝鮮警察協會々誌（二月）古賀氏の將來淺談その他（京城古市町朝鮮鐵道協會五十錢）

▼カトリック（二月）教會と自由精神（戸塚）その他（東京市麹町區下六番町公教青年會廿錢）

▼婦人と政治（二月）小平川倫子氏の『婦人公民權案の成行と先覺婦人の態度』は時節柄讀むべき文字である（東京市麻布區淺尾町大日本婦愛婦人會廿五錢）

▼朝鮮藥報（二月）朝鮮釜山府大廳町二ノ一二共社十五錢

▼朝鮮貿易月報（十一月）朝鮮總督府

▼海紅（二月）一碧樓氏の海紅俳句千里氏の『滿樹山房雜記（九）』加藤雲鶴氏の『氣息詩としての俳句』有澤木染月氏の『私の生活に就て』『木山源雄氏の詩『冬籠り日』合併その他盛々賑ふ（東京府荏原郡玉川村瀬田共社五十錢）

▼婦人世界（二月）奥むめお女史の時評は必讀の文字（東京市牛込區市ケ谷職ヶ婦人社廿五錢）

▼兒童教育（二月）教育雜誌として古き歷史を有する本誌の躍進ぶりは近頃すばらしいものがある。殊に本號は『時勢と國民教育問題號』と題し、吉田熊次博士を始め小原國芳氏等の論文、其他お茶の水女高師同人の研究、意見を滿載せる他内容豐富にして實に出色せる教育雜誌である（東京市神田區錦町三丁目東洋圖書株式會社四十錢）

▼亞細亞（二月）國民政府の組織と現狀（芳澤謙吉氏）、コロンバイル事件と蒙古問題の研究（宋教仁氏）等（北京東城豆腐巷一七共社五十錢）

▼永遠（一月）田丸房雄氏主幹、信仰と藝術の雜誌（神奈川縣橫須賀市公鄕町二一七三共社二十錢）

▼京城時報（一〇七號）京城黃金町二の一四八共社二十五錢

▼勞働時報（一月）社會局勞働部非賣品

▼東亞法政新聞（二月）朝鮮は植民に非ず（武尾彌勝士）其他（京城黃金町二の二八共社三十錢）

▼朝鮮經濟新報（一月）東京市小石川區大塚坂町二四共社四十錢

▲支那新聞（三六八號）恐るべき排日貨の實例其他（東京市麹町區元園町二の七共社一ヶ月三十錢）

▲思想と生活（二月）世界の日本史觀稿（常木貞一氏）朝鮮役の一考察（稻葉君山氏）其他（京城黃金町二の一九三朝鮮發旅會總務内皇室中心社二十五錢）

▲朝鮮鑛業會々報（二月）京城南米倉町四朝鮮鑛業會三十錢

▲農業世界（二月）早春の蔬菜研究、蔬菜栽培の研究其他（東京市日本橋區本石町三丁目博文館四十錢）

▼朝鮮農會報（二月）昭和四年の肥料界（二神俊吉氏）、朝鮮農村に對する耕地問題（鶴賓義氏）其他（京城黃金町二の一九五朝鮮農會三十五錢）

▼商業雜誌（二月）北海道帝國內北海道商業協會二十錢

▼土木建築雜誌（二號）東京市神田區シビル社六十錢

▼朝鮮佛教（二月）朝鮮佛教興盛の國道（中村社長）其他（京城井橋町一四〇共社二十五錢）

けふの新刊（十九日）

（警務局圖書課）

邦文の部　農村（第二號）南鮮農務協會▲金剛（二月號）朝鮮曹洞宗布教師會▲聖職（第六五號）修養團鳥致院支部▲草之實（第七八號）横井時春▲仁取商報（第二六九號）其社▲朝鮮時報（第三七五號）帝國興信所▲相場表（第一〇六二號）京城證券會社▲昭和二年度年報　鐵道局

鮮文の部　湖南時報（第三一號）國北儒道振興會▲曲阜孔氏族譜孔府部

讀者らん

▲十七日の終りの音樂すき一度御願ひ致したき事あり至急御住所本三二二〇番までお知らせ下さい後で當方からお伺ひしますから（同好者）▲府内でエスペラント語お敎へ下さる方はありませんか（本町四佐藤）▲旭町一ノ五五エスペラント普及會へ御照會なさい（係）▲厚生閣發行『靜と靜』第二號御持ちの方は御讓りを乞ふ（平洞二七寺本）▲男の形で人の性質を知る事が出來ます美人や好男子の姿には注意する事です御希望があれば遠近を問はず御敎へします（黃金町七丁目一番地永長通俊）▲十八日の二十一女機私は昔川邊で獨身者です御談を願ひます三日程御伺ひ致します（二十四才の女の出所を知らせて下さい二十生）▲二十日のM氏に告ぐ至急下車へ御照會下さい（花園町一〇七番木一三六三今林）▲ラヂオの取締さとか有線味とかは自家に据つけた者にのみ味はひうる特權で私のやうな田舍讀めの者達にはゴ飯の次ぎの必要品はラヂオといひたい位だ都會に受信機の故障と來たら又一假悲觀の度が强く喚を聞くのは當然であらう市內ならばすぐ修理して貰へるだらうが田舍では全く往生しつちもう、DK局よ地方巡回修理は何時頃から御始めされるお見込ですか一日も早く實現するのを熱望してゐます（五球生）

演藝案内

東亞倶樂部　東亞キネマ直營　十九日より三大名番組提供：五大名畫を以て春に人をさそはんとする東亞キネマ時代劇の大作『港の春』〔以下不鮮明〕

大正館　十九日より超特別大興行　大傑作映畫『建國の鐘』八卷　『港の放浪者』七卷　『青春交響樂』八卷

喜樂館　十九日封切特別大興行　日活『鳥邊山心中』八卷　『落花劍光錄』全十卷　『サラリーマン』六卷

中央館　マキノ社　二月十九日より大公開

京龍館　十九日より五日間　『月下の騎士』全七卷　『ライラック・タイム』全十卷　『奮戰王』全八卷　『高杉晋作』全七卷

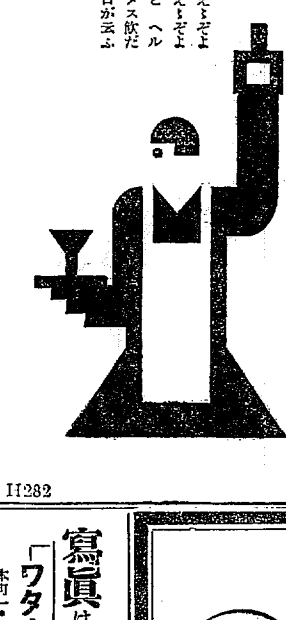

ウヰスキー　ヘルメス

えゝぞよ　えゝぞよ　とヘルメス飲だ口が云ふ

H282

ワダカルシューム錠

安産

楢林醫學博士推奨　片瀬醫學博士鑑査

（片瀬博士述說明書進呈）

姙産婦の保護、胎兒の榮養に任ずるのみならず分娩時に安産せしめ、母乳を豐富にし、乳質を改善せしむる等、諸多の好果を發揮す。

發賣元　大阪道修町　和田卯助商店

蛔虫の撲滅に

サントニンを凌ぐ世界一の蛔蟲驅除藥

マクニン錠

特にお兒達の爲の　ウマクテヨクキク　マクニンゼリ

十錠入　一、四〇　五十錠入　一、八〇　百錠入　九、五〇　千錠入　二八、〇〇

蛔虫の危害を詳細せる『恐ろしい蛔虫』と題する小冊子あり御申越次第進呈す

藤澤友吉商店

M-3

寫眞は「ワタナベ」ェ　本町一・電本三九二二

入院隨意　高山太陽燈　紫外線療法　**上野醫院**　內科　小兒科　院主　上野和夫　電話本局　二五五番　京城黃金町一丁目

一番ヨクキク　科學的美粧料　家庭常備藥　**ペルメル**

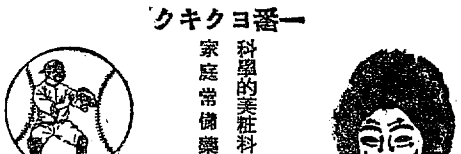

就寢前に

御婦人の御方は、御寢みの前に顏を洗ひ、ペルメルを浮く數いて、圖の如く顏をマッサージした後、タオルで油分をお拭きとり下さい。
睡眠中に皮膚が乾燥せず、皮膚の毛孔に浸みこんでゐる、よごれ、までも除去して、毛孔が塞る前までに驅除して見違へる程、滑かな皮膚に變化して小皺の出來ることを防ぐ特効があります。
年の老けることを嫌ふ外國の婦人達は必ず缺かさずペルメルを使用して此若返り法を實行して居ります。

運動にペルメル

野球に、庭球に、柔道に凡ての運動家にはペルメルは御されません。一家族の必要なるものはペルメルです。
御運動家を御持ちの御家庭は必ず一個のペルメルを持たせます

發賣元　大阪土佐堀　三ツ山ペルメル本舖

●頭いたくてクシャくしたがノーシンのんだらスグ氣がはれた●

森信汽船出帆

▲江華島行（毎日出帆）▲延安行（隔日出帆）▲海州行（月九回出帆）▲甕津行（月六回出帆）▲長淵行（隔日出帆）▲牙山行（隔日出帆）

各沿岸行帆船積荷取扱　貨物へ一手本社營業部取扱　仁川驛前（電話一六三番）　森信汽船株式會社

仁川汽船出帆

●海州行　江華、甲串、喬桐經由　隔日出帆
●延安行　草芝、甲串、鷄山里、湖蘇、美湖、仁土里經由　隔日出帆
●仙掌行　濟津、富里浦經由　隔日出帆
●靈島行　毎月十回以上出帆直行
●甕津行　毎月九回以上出帆直行　瑞山行自動車連絡取扱
●德積行　附遊島經由　毎月八回以上出帆
●外浦行　（江華島經路）　席島、仙水、乾坪經由　毎月十回以上出帆
●馬山行　（永宗經由）　靈興島、大阜島經由　毎月十回以上出帆

各沿岸行帆船積荷物取扱　鐵道局貨物取扱◎陸送部　仁川府港町（桟橋前端）

仁川汽船株式會社　港町荷揚所（電話六二一番、一四〇番　一〇五八番）

定期出航　朝鮮郵船　博多航路

●（博多行）　湧江丸　三月四日　館浦、浦項、西野各港經由博多行

●清津丸	三月二日	雄基發　北鮮各港經由　博多行
清津雄基船車連絡船	咸北丸	
清津發	毎偶數日	午後一時
雄基發	同日	午後七時
雄基發	毎奇數日	正午十二時
清津着	同日	午後六時

○仁川出帆（代理店國際通運支店）

東京行	東州丸	二月二十五日
大阪行	慶州丸	二月二十七日
長崎三角鹿兒島行	羅南丸	二月二十三日
木浦行	昌原丸	三月一日
鎭南浦行	盈德丸	三月二日
	丸	月日午前時
大連、青島行	齊寧丸	二月二十五日
釜山上海行	平安丸	三月三日
大連行	羅南丸	三月九日

○木浦出帆（代理店山野回漕店）

東京行	東州丸	二月二十七日
大阪行	笠昭丸	二月二十二日
濟州島行	濟州丸	二月二十三日
多島海行	統營丸	三月一日
仁川行	昌原丸	二月二十六日
釜山上海行	平安丸	三月二十六日

○釜山出帆（取扱店大池回漕部）

東京西鮮經由	東洲丸	三月二日
東京北鮮經由	長白山丸	三月一日
大阪西鮮經由	笠昭丸	二月二十四日
大阪北鮮經由	榮江丸	二月二十五日
長崎三角鹿兒島行	羅南丸	二月十八日
大阪（釜山鎭）行	咸鏡丸	三月一日
北鮮行	櫻島丸	三月一日
浦潮行	第二三山丸	三月五日
上海行	平安丸	三月九日
鬱陵島行	隱城丸	二月二十六日
江原道行	忠清丸	二月二十四日
濟州島行	咸鏡丸	二月二十六日
宇品大阪行	立神丸	三月六日
清津元山經由行	立神丸	二月二十三日

○元山出帆（代理店國際通運支店）

東京行	長白山丸	三月九日
大阪行	清津丸	三月五日
沿岸經由大阪行	榮江丸	二月二十二日
江原道行	新興州丸	二月二十五日
舞鶴敦賀	白頭山丸	二月二十七日
雄基行	櫻島丸	三月四日
浦潮行	忠清丸	二月二十三日
宇品大阪行	立神丸	三月四日
清津直行	立神丸	二月二十五日

▲右之外各地共臨時臨時船ヲ配致シ船腹ノ調達ヲ取計ヒ居候

●日本郵船出帆

歐洲行	伏見丸	門司、神戸	二月二十五日
		橫濱	二月二十八日
桑港行	春洋丸	神戸	二月二十七日
		橫濱	三月一日
濠洲行	丹後丸	長崎、神戸	三月八日
		橫濱	三月十三日
			三月十五日

●朝鮮汽船出帆（取扱店釜山回漕店）

釜山麗水行（急行）		毎日前十一時
麗水行	各港寄港	毎日後一時
木浦行	各港寄港	隔日後一時
馬山行	各港寄港	毎日前九時
統營行（急行）		毎日後半時
浦項行	各港寄港	毎日後十一時
方魚津行	各港寄港	毎日前十時
●木浦發（扱店吉田回漕店）		
釜山行	各港寄港	隔日後十時

京城南大門通り　朝鮮郵船株式會社

電話本局	四一九五番　四一九六番	二一七番　四一八九番
元山支店	大倉町	電長一八四番
釜山支店	京岸通	電長三三四番
仁川出張所	海岸町	電長三五一番
京城代理店	國際通運會社	電本一一七九、一二一〇番